

2014회계연도
결 산 개 요

《 일반 회 계 》
방송통신발전기금

2015. 3.

목 차

I. 일반현황	1
1. 주요기능 및 인원현황	1
2. 조직도 및 사무분장	2
II. 2014회계연도 세입·세출 결산개요	3
1. 총 괄 표	3
2. 일반회계	4
3. 방송통신발전기금	8
III. 재무결산	13
1. 일반회계	13
2. 방송통신발전기금	21
IV. 실·국별 주요사업 결산내역	30
1. 총 괄 표	30
2. 주요사업 결산내역	31
가. 기획조정실	31
나. 방송정책국	34
다. 이용자정책국	39
라. 방송기반국	45

I. 일반현황

1. 주요기능 및 인원현황

□ 주요기능

- 지상파방송 및 종편·보도PP 정책
- 방송통신사업자의 금지행위 위반시 조사·제재
- 방송통신 이용자 보호정책 수립·시행
- 개인정보 보호정책 수립·시행 및 불법유해 정보 유통 방지
- 방송광고, 편성 및 평가 정책 수립·시행
- 미디어 다양성 정책 등

※ 위원회 설립 근거 : 방송통신위원회의 설치 및 운영에 관한 법률('08.2.29.)

□ 소관법률 : 방송통신위원회의 설치 및 운영에 관한 법률, 방송법, 방송문화진흥회법 등 12개

※ 미래창조과학부와 공동 소관 법률 포함

□ 정원현황

(15.3월 현재, 단위 : 명)

총 계	정무직	일반직	별정직
211	5	210	1

2. 조직도 및 사무분장

□ 조직도 : 위원장, 부위원장, 상임위원 3, 1실 3국 16과

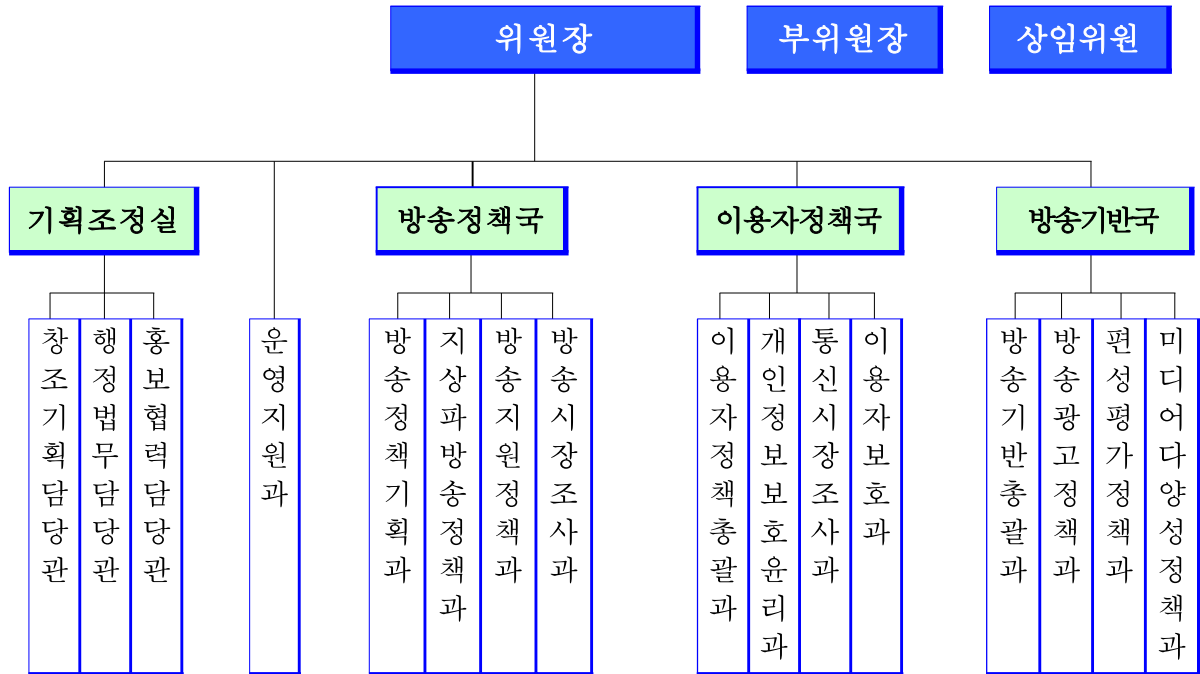

□ 부서별 기능

실·국명	주요업무
기획조정실	<ul style="list-style-type: none"> ○ 정책 및 예산(기금포함)의 종합·조정, 조직·정원 ○ 공영방송 임원 추천·임명 ○ 대국회 업무, 법무·규제개혁, 부내정보화 및 재무관리 ○ 위원회 정책 홍보 및 언론 취재활동의 지원 ○ 외국정부·국제기구 등과의 교류·협력
방송정책국	<ul style="list-style-type: none"> ○ 방송서비스 기본계획 수립 및 시행 ○ 지상파방송 및 종편·보도PP 정책 수립 및 시행 ○ SO, 위성방송 허가·재허가 및 관련 법령 제·개정 사전 동의 ○ 방송용 주파수 관리, 방송사업자의 불공정행위 조사·제재
이용자정책국	<ul style="list-style-type: none"> ○ 방송통신 이용자 보호정책 수립 및 시행 ○ 통신사업자의 불공정행위 조사·제재 및 방송통신 분쟁 조정·알선 ○ 개인정보보호정책 수립·시행 및 불법유해정보 유통방지 ○ 방송통신 이용자 권익증진을 위한 제도개선
방송기반국	<ul style="list-style-type: none"> ○ 방송언어 및 방송심의 관련 정책 수립 및 시행 ○ 시청자미디어센터 운영 지원 및 방송 소외계층 지원 정책 수립 ○ 방송광고 중장기 정책 수립 및 시행, 방송광고 균형 발전 ○ 방송편성 중장기 정책 수립 및 시행, 방송평가제도 운영 ○ 방송사업자 시청점유율 조사·산정

Ⅱ. 2014회계연도 세입·세출 결산개요

1. 총괄표

□ 세입결산

○ 세입실적은 1조 3,258억원으로 예산액 1조 1,213억원 대비 118.2% 수납

(단위: 백만원, %)

구 분	예산액 (A)	결산(수납)액 (B)	수납률 (B/A)	'13년도 수납액	전년대비 증감률
계	1,121,289	1,325,762	118.2	1,234,609	7.4
일 반 회 계	42,747	198,690	464.8	93,227	113.1
방송통신발전기금	1,078,542	1,127,072	104.5	1,141,382	△1.3

※ 방송통신발전기금 수입액은 기금 전체액

□ 세출결산

○ 세출실적은 1,970억원으로 예산현액 2,032억원 대비 97.0% 집행

(단위: 백만원, %)

구 분	예산현액 (A)	결산(지출)액 (B)	집행률 (B/A)	'13년도 지출액	전년대비 증감률
계	203,210	197,046	97.0	194,210	1.5
일 반 회 계	50,699	48,982	96.6	49,255	△0.6
방송통신발전기금	152,511	148,064	97.1	144,955	2.1

※ 방송통신발전기금 예산현액 및 지출액에는 전년도 이월액 포함(시청자미디어센터 6,954백만원)

2. 일반회계

가. 세입 결산

□ 총 세입액은 1,987억원으로 예산액 427억원 대비 465.3% 수납

(단위: 백만원)

세입과목	예산액 (A)	징수 결정액	수납액 (B)	미수납액	불납 결손액
합계	42,747	199,184	198,690	494	0
(관)12 경상이전수입	42,747	199,174	198,680	494	0
(항)56 벌금,몰수금및과태료	41,773	198,782	198,301	481	0
58 가산금	0	12	1	11	0
59 기타 경상이전수입	974	380	378	2	0
(관)13 재화및용역판매수입	0	10	10	0	0
(항)65 면허료및수수료	0	8	8	0	0
69 잡수입	0	2	2	0	0

□ 세부내역

○ 예 산 액 42,747백만원

○ 징수 결정액 199,184백만원

○ 수 납 액 198,690백만원

- 전기통신사업법·방송법 등 위반 과태료 및 과징금 등 198,302백만원

- 사업비 정산잔액·이자, 기타 잡수익 등 380백만원

- 방송국 허가 수수료 8백만원

○ 미수납액 494백만원

- 전기통신사업법·방송법 등 위반 과태료 및 과징금 481백만원

- 가산금 등 13백만원

※ 미수납 사유 : 폐업 및 체납자 재력부족, 거소불명 등

○ 불납결손액 : 해당사항 없음

나. 세출 결산

□ 총 지출액은 490억원으로 예산현액 507억원 대비 96.6% 집행

(단위: 백만원)

사업분야	예산액	예산현액	지출액	다음연도 이월액	불용액
합 계	50,699	50,699	48,982	-	1,717
(프로그램)					
2100 공정하고안전한방송통신환경조성	17,450	17,450	17,435	-	15
(단위사업)					
2141 공정경쟁환경조성	2,530	2,530	2,515	-	15
(단위사업)					
2151 안전한정보이용환경조성	14,920	14,920	14,920	-	-
(프로그램)					
2300 방송인프라개선	12,257	12,257	12,257	-	-
(단위사업)					
2341 방송인프라지원	12,257	12,257	12,257	-	-
(프로그램)					
7100 방송통신행정지원	20,992	20,992	19,290	-	1,702
(단위사업)					
7101 본부인건비(총액대상)	14,649	14,649	14,065	-	584
(단위사업)					
7111 본부기본경비	3,964	3,964	3,164	-	800
(단위사업)					
7131 방송통신운영지원	2,379	2,379	2,061	-	318

□ 세부내역

○ 예산현액	50,699백만원
○ 지출액	48,982백만원
○ 다음연도 이월액 : 해당사항 없음	
○ 불용액	1,717백만원
- 집행잔액 등	1,469백만원
- 지급사유 미발생	195백만원
- 계획변경 또는 취소	53백만원
○ 이용액 : 해당사항 없음	
○ 전용액	41백만원
- 직급보조비 부족액	41백만원

3. 방송통신발전기금

가. 기금 개요

□ 설치목적 : 방송통신 진흥 지원

□ 설치근거 : 방송통신발전기본법 제24조(방송통신발전기금의 설치)

< 설 치 연 혁 >

- '00. 1. 12. : 방송법 제정(법률제6139호)에 따라 방송발전기금 설치·운영
- '00. 3. 13. : 방송발전기금 운용 개시(舊 방송위원회)
- '08. 2. 29. : 방송통신위원회로 이관
- '11. 1. 1. : 방송통신발전기금으로 확대·개편
- '13. 3. 23. : 방송통신위원회와 미래창조과학부장관 공동관리

□ 조성재원

- 주파수할당대가 및 보증금
- 지상파방송사업자, 종합유선방송사업자, 위성방송사업자 및 방송채널사용사업자 등으로부터 징수하는 분담금
- 방송사업자의 출연금 및 기타 수입금 등

□ 기금용도

- 방송통신에 관한 연구개발사업 지원
- 방송통신관련 표준의 개발·제정 및 보급, 인력양성사업
- 방송프로그램 및 영상물 제작 지원
- 시청자 활동 및 방송소외계층의 지원 등

□ 관리·운영주체 : 방송통신위원회와 미래창조과학부장관

※ 한국방송통신전파진흥원에 위탁관리

나. 수입 결산

□ 총 수입액은 1조 1,271억원으로 수입계획액 1조 785억원 대비 104.5% 수납

(단위: 백만원)

수입과목	수입 계획액	징수 결정액	수납액	미수납액	불납 결손액
합 계	1,078,542	1,127,091	1,127,072	19	-
(관)11 재산수입	11,227	11,130	11,130	-	-
(항)54 기타이자및재산수입	11,227	11,130	11,130	-	-
(관)12 경상이전수입	633,655	507,305	507,286	19	-
(항)58 가산금	0	33	33	-	-
(항)59 기타경상이전수입	633,655	507,272	507,253	19	-
(관)20 용자및전대차관원금회수	27,766	28,650	28,650	-	-
(항)75 용자원금회수	27,766	28,650	28,650	-	-
(관)31 차입금및여유자금회수	380,134	454,182	454,182	-	-
(항)85 정부예금회수	380,134	454,182	454,182	-	-
(관)40 정부내부수입및기타	25,760	125,824	125,824	-	-
(항)92 예탁원금회수	20,000	120,000	120,000	-	-
(항)95 예탁이자수입	5,760	5,824	5,824	-	-

□ 세부내역

○ 수입계획액	1,078,542백만원
○ 징수결정액	1,127,091백만원
○ 수납액	1,127,072백만원
- 여유자금 및 용자(디지털방송전환 등)원금 회수	482,832백만원
- 지상파 방송사업자 등 법정부담금	152,637백만원
- 통신사업자 주파수할당 대가	333,459백만원
- 공공자금관리기금 원금회수 및 이자	125,824백만원
- 여유자금 이자수입 및 집행잔액 등	32,320백만원
○ 미수납액	19백만원
- 사업비 집행잔액 미반납(나주방송)	19백만원
※ 미수납 사유 : 체납자 재력부족(체납자 전세보증금 압류)	

다. 지출 결산

□ 총 지출액은 1,481억원으로 지출계획현액 1,525억원 대비 97.1% 집행

(단위: 백만원)

사업분야	지출계획액	지출계획 현액	지출액	다음연도 이월액	불용액
합 계	145,557	152,511	148,064	3,950	497
(프로그램)					
3100 행복한방송통신환경조성 (단위사업)	142,851	149,805	145,397	3,950	458
3131 방송인프라지원 (단위사업)	71,237	71,237	71,236	-	1
3132 미디어다양성및공정경쟁촉진 (단위사업)	4,524	4,524	4,487	-	37
3133 시청자권익증진 (단위사업)	31,367	38,321	33,990	3,950	381
3134 방송기반구축 (단위사업)	33,548	33,548	33,538	-	10
3135 방송통신운영지원	2,175	2,175	2,146	-	29
(프로그램)					
3200 공정하고안전한방송통신환경조성 (단위사업)	2,606	2,606	2,606	-	-
3251 안전한정보이용환경조성	2,606	2,606	2,606	-	-
(프로그램)					
7200 방송통신발전기금운영비 (단위사업)	100	100	61	-	39
7276 기금운영비	100	100	61	-	39

□ 세부내역

- 지출계획액 145,557백만원
- 전년도 이월액 6,954백만원
 - 시청자미디어센터(인천·대전·강원) 건립 미지급금 6,954백만원
- 지출계획현액 152,511백만원
- 지출액 148,064백만원
- 다음연도 이월액 3,950백만원
 - 시청자미디어센터(서울·울산) 건립 미지급금 3,950백만원
- 불용액 497백만원
 - 집행잔액 497백만원

Ⅲ. 재무결산

1. 일반회계

가. 개요

1) 재정상태

(단위: 백만원, %)

구분	2014년(A)	2013년(B)	증감(A-B)	
			금액	비율
자산	1,338	1,198	140	11.7
부채	-	-	-	-
순자산	1,338	1,198	140	11.7

□ 자산

- 전기 대비 자산 증가 : 140백만원
- 유동자산 : 전기 대비 123백만원 증가
 - 과태료수익 등이 당기부터 발생주의로 전환하여 미수납액에 대해 채권으로 인식함에 따라 미수제재금수익이 전기 대비 146백만원 증가
 - 기타선급비용이 전기 대비 21백만원 감소
 - 그 외 기타 유동자산이 전기 대비 2백만원 감소
- 일반유형자산 : 전기 대비 106백만원 증가
 - 감가상각으로 인하여 전기 대비 일반유형자산이 294백만원 감소
 - 전기 누락자산 등재로 인하여 전기 대비 151백만원 증가
 - 그 외 취득 등으로 인하여 일반유형자산이 전기 대비 249백만원 증가

- 무형자산 : 전기 대비 89백만원 감소
 - 감가상각으로 인하여 전기 대비 무형자산이 223백만원 감소
 - 사무용 소프트웨어 구입으로 인하여 전기 대비 73백만원 증가
 - 전기 누락자산 등재로 인하여 전기 대비 3백만원 증가
 - 그 외 취득 등으로 인하여 무형자산이 전기 대비 58백만원 증가

□ 순자산

- 전기 대비 140백만원 증가
- 기초순자산이 전기 대비 1,136,628백만원 감소
- 재정운영결과가 전기 대비 60,723백만원 감소
- 재원의조달및이전이 전기 대비 41,273백만원 증가
- 조정항목이 전기 대비 1,034,772백만원 증가

2) 재정운영

□ 재정운영결과

(단위 : 백만원, %)

구 분	2014년(A)	2013년(B)	증 감 (A-B)	
			금 액	비 율
I. 프로그램순원가	29,692	57,943	△28,251	△48.8
II. 관리운영비	23,275	58,046	△34,771	△59.9
III. 비배분비용	322	235	87	37.0
IV. 비배분수익	541	2,755	△2,214	△80.4
V. 재정운영순원가 (I+II+III-IV)	52,747	113,470	△60,723	△53.5
VI. 비교환수익 등	-	-	-	-
VII. 재정운영결과 (V-VI)	52,747	113,470	△60,723	△53.5

□ 주요항목 증감내역

- 프로그램순원가 : 전기 대비 28,251백만원 감소
 - 출연비가 전기 대비 13,788백만원 감소
 - 외주용역비가 전기 대비 8,459백만원 감소
 - 감가상각비가 전기 대비 3,128백만원 감소
 - 보조비가 전기 대비 1,031백만원 감소
 - 그 외 기타비용이 전기 대비 1,845백만원 감소

- 관리운영비 : 전기 대비 34,771백만원 감소
 - 인건비가 전기 대비 25,294백만원 감소
 - 복리후생비가 전기 대비 3,077백만원 감소
 - 감가상각비가 전기 대비 1,098백만원 감소
 - 수선유지비가 전기 대비 860백만원 감소
 - 그 외 기타비용이 전기 대비 4,442백만원 감소

- 비배분비용 : 전기과오납금반환금 185백만원 증가 등으로 인하여 전기 대비 87백만원 증가

- 비배분수익 : 전기 대비 2,214백만원 감소
 - 잡이익이 전기 대비 1,519백만원 감소
 - 기타사업수익이 전기 대비 638백만원 감소
 - 그 외 기타수익이 전기 대비 57백만원 감소

나. 재무제표

1) 재정상태표

(단위: 원)

	2014		2013	
자산				
I. 유동자산		146,426,308		22,833,127
1. 현금및현금성자산		25,331		80
2. 미수채권	233,591,680		4,816,680	
미수채권대손충당금	87,913,180	145,678,500	3,322,591	1,494,089
3. 기타유동자산		722,477		21,338,958
II. 일반유형자산		900,792,320		795,447,251
1. 구축물	17,773,800		17,773,800	
구축물감가상각누계액	17,770,800	3,000	17,770,800	3,000
2. 기계장치	335,660,060		299,673,962	
기계장치감가상각누계액	238,212,231	97,447,829	224,205,297	75,468,665
3. 집기·비품·차량운반구	3,110,704,051		1,859,542,176	
집기·비품·차량운반구감가상각누계액	2,428,334,355	682,369,696	1,291,783,991	567,758,185
4. 기타일반유형자산	311,293,245		311,293,245	
기타일반유형자산감가상각누계액	190,321,450	120,971,795	159,075,844	152,217,401
III. 무형자산		287,219,672		375,858,777
1. 소프트웨어		287,219,672		375,858,777
IV. 기타비유동자산		3,630,000		3,630,000
1. 기타의기타비유동자산		3,630,000		3,630,000
자산계		1,338,068,300		1,197,769,155
부채				
부채계		-		-
순자산				
I. 기본순자산		126,200,615,087		126,200,615,087
II. 적립금 및 잉여금		(234,162,647,629)		(234,302,946,774)
III. 순자산조정		109,300,100,842		109,300,100,842
순자산계		1,338,068,300		1,197,769,155
부채외순자산계		1,338,068,300		1,197,769,155

2) 재정운영표

(단위: 원)

	2014			2013		
	총원가	수익	순원가	총원가	수익	순원가
I. 프로그램순원가	29,691,607,000	-	29,691,607,000	57,943,262,503	-	57,943,262,503
1. 네트워크 고도화	-	-	-	52,586,775	-	52,586,775
2. 공정하고안전한방송 통신환경조성	17,434,607,000	-	17,434,607,000	1,913,879,330	-	1,913,879,330
3. 방송인프라개선	12,257,000,000	-	12,257,000,000	13,557,000,000	-	13,557,000,000
4. 정보보호강화	-	-	-	28,838,200,000	-	28,838,200,000
5. 통신서비스고도화	-	-	-	7,789,753,000	-	7,789,753,000
6. 전파방송산업기반조성	-	-	-	82,500,000	-	82,500,000
7. 전파관리및연구기반확충	-	-	-	5,709,343,398	-	5,709,343,398
II. 관리운영비			23,275,073,297			58,045,945,197
1. 인건비			14,399,458,910			39,693,898,440
2. 경비			8,875,614,387			18,352,046,757
(1) 복리후생비			4,249,569,652			7,326,077,508
(2) 소모품비			613,649,902			1,031,997,604
(3) 인채비			99,095,350			146,077,250
(4) 지급수수료			26,871,409			154,386,230
(5) 세금과공과			87,570,880			717,419,788
(6) 수도광열비			239,070			161,227,160
(7) 지급보험료			11,247,246			60,859,351
(8) 피복비와급량비			2,098,000			646,500
(9) 교육훈련비			68,834,430			111,747,940
(10) 지급임차료			203,955,185			787,619,153
(11) 유류비			40,465,510			73,227,791
(12) 수선유지비			71,572,790			931,408,694
(13) 여비교통비			508,669,596			598,993,991
(14) 업무추진비			574,361,190			1,316,700,919
(15) 외주용역비			1,329,719,044			1,922,532,270
(16) 보조비			232,000,000			931,445,810
(17) 감가상각비			516,230,053			1,613,769,208
(18) 이자비용			-			95,911,120
(19) 연구개발비			239,465,080			369,998,470
III. 비배분비용			321,589,049			235,302,717
1. 대손상각비			84,590,589			3,322,591
2. 이자비용			33,998,460			1,880,380
3. 자산처분손실			-			36
4. 기타비용			203,000,000			230,099,710
IV. 비배분수익			541,452,298			2,754,500,193
1. 재회및용역제공수익			7,543,000			645,300,882
2. 기타수익			533,909,298			2,109,199,311
V. 재정운영순원가(I + II + III - IV)			52,746,817,048			113,470,010,224
VI. 재정운영결과			52,746,817,048			113,470,010,224

3) 순자산변동표

(단위: 원)

	기본순자산	적립금 및 잉여금	순자산조정	합계
I.전기 기초순자산	632,277,647,159	72,227,740,423	433,405,175,833	1,137,910,563,415
1. 보고금액	632,277,647,159	72,227,740,423	433,405,175,833	1,137,910,563,415
II.재정운영결과		113,470,010,224		113,470,010,224
III.재원의조달및이전		11,529,027,839		11,529,027,839
1. 재원의조달		205,960,496,598		205,960,496,598
(1) 국고수입		110,988,583,310		110,988,583,310
(2) 제재금수익		88,099,041,070		88,099,041,070
(3) 무상이전수입		319,621,800		319,621,800
(4) 기타재원조달		6,553,250,418		6,553,250,418
2. 재원의이전		194,431,468,759		194,431,468,759
(1) 국고이전지출		155,066,700,170		155,066,700,170
(2) 무상이전지출		39,364,768,589		39,364,768,589
IV.조정항목	(506,077,032,072)	(204,589,704,812)	(324,105,074,991)	(1,034,771,811,875)
1. 자산재평가이익	-	-	(17,070,521,459)	(17,070,521,459)
2. 기타순자산의증감	-	16,874,289,181	-	16,874,289,181
3. 정부조직개편등에따른순자산의증감	(506,077,032,072)	(221,463,993,993)	(307,034,553,532)	(1,034,575,579,597)
V.전기 기말순자산 (I - II + III + IV)	126,200,615,087	(234,302,946,774)	109,300,100,842	1,197,769,155
VI.당기 기초순자산	126,200,615,087	(234,247,696,774)	109,300,100,842	1,253,019,155
1. 보고금액	126,200,615,087	(234,247,696,774)	109,300,100,842	1,197,769,155
2. 회계변경누적효과	-	55,250,000	-	55,250,000
VII.재정운영결과		52,746,817,048		52,746,817,048
VIII.재원의조달및이전		52,831,866,193		52,831,866,193
1. 재원의조달		251,606,165,130		251,606,165,130
(1) 국고수입		48,981,469,370		48,981,469,370
(2) 제재금수익		198,682,569,960		198,682,569,960
(3) 무상이전수입		87,846,328		87,846,328
(4) 기타재원조달		3,854,279,472		3,854,279,472
2. 재원의이전		198,774,298,937		198,774,298,937
(1) 국고이전지출		198,689,612,230		198,689,612,230
(2) 무상이전지출		84,686,707		84,686,707
IX.조정항목	-	-	-	-
X.당기 기말순자산 (VI - VII + VIII + IX)	126,200,615,087	(234,162,647,629)	109,300,100,842	1,338,068,300

다. 총잉여금·재정운영결과조정표

1) 총잉여금

(단위: 원)

	2014	2013
I. 일반회계	149,708,142,860	45,149,319,760
(1) 세입	198,689,612,230	155,066,700,170
(2) 세출	(48,981,469,370)	(109,917,380,410)
II. 특별회계	-	(1,071,202,900)
1. 기타특별회계	-	(1,071,202,900)
(1) 세입	-	-
(2) 세출	-	(1,071,202,900)
III. 총잉여금(I + II)	149,708,142,860	44,078,116,860

2) 재정운영결과조정표

(단위: 원)

	2014	2013
I. 총잉여금(*)	149,708,142,860	44,078,116,860
II. 차이 항목	(202,454,959,908)	(157,548,127,084)
1. 자산·부채의 증감	442,823,808	(19,998,930,962)
(1) 현금및현금성자산 증가(감소)	25,251	(820,004)
(2) 일반유형자산의 증가(감소)	244,893,856	(20,600,563,642)
(3) 무형자산의 증가(감소)	133,930,593	158,610,577
(4) 기타자산의 증가(감소)	63,974,108	(259,962,825)
(5) 차입금의 감소(증가)	-	716,615,600
(6) 기타부채의 감소(증가)	-	(12,810,668)
2. 발생주의 기간수익·비용 차이	(302,524,663)	(65,246,328,392)
(1) 제재금수익 차이	145,678,500	-
(2) 재화및용역제공수익 차이	-	(60,323,130,182)
(3) 기타수익 차이	152,617,479	1,494,089
(4) 감가상각비 차이	(516,230,053)	(4,742,175,085)
(5) 대손상각비 차이	(84,590,589)	(3,322,591)
(6) 기타비용 차이	-	(179,194,623)
3. 순자산변동	(202,595,259,053)	(72,302,867,730)
(1) 제재금수익	(198,682,569,960)	(88,099,041,070)
(2) 무상이전수입	(87,846,328)	(319,621,800)
(3) 기타재원조달	(3,854,279,472)	(6,553,250,418)
(4) 무상이전지출	84,686,707	39,364,768,589
(5) 기타순자산의 증감	(55,250,000)	(16,695,723,031)
III. 재정운영결과(I+II)	(52,746,817,048)	(113,470,010,224)

2. 방송통신발전기금

가. 개 요

1) 재정상태

(단위: 백만원, %)

구 분	2014년(A)	2013년(B)	증감(A-B)	
			금액	비율
자 산	775,822	783,388	△7,566	△1.0
부 채	578,958	581,466	△2,508	△0.4
순 자 산	196,864	201,922	△5,058	△2.5

□ 자 산

- 전기 대비 자산 감소 : 75.6억원
 - 유동자산 : 현금성자산 79억원 감소, 단기금융상품 등 1,563억원 감소, 미수채권 41억원 감소 및 단기대여금 1,135억원 감소
 - 투자자산 : 공공자금예탁금 등의 증가로 전년 대비 2,581억원 증가
 - 일반유·무형자산 : 물품 등 취득으로 전년 대비 157억원 증가
 - 기타비유동자산 : 보증금 증가로 전년 대비 4.6억원 증가

□ 부 채

- 전기 대비 부채감소 : 25억원
 - '14년도 주파수할당대가(선수수익)의 수익전환에 따른 감소

□ 순자산

- 재정운영결과 등으로 51억원 순자산 감소

2) 재정운영

□ 재정운영결과

(단위:백만원, %)

구 분	2014년(A)	2013년(B)	증 감 (A-B)	
			금 액	비 율
I. 프로그램순원가	536,747	519,549	17,198	3.3
II. 관리운영비	4,462	3,795	667	17.6
III. 비배분비용	5,710	158	5,552	3513.9
IV. 비배분수익	375,807	271,816	103,991	38.3
V. 재정운영순원가 (I+II+III-IV)	171,112	251,686	△80,574	△32.0
VI. 비교환수익 등	144,979	185,879	△40,900	△22.0
VII. 재정운영결과 (V-VI)	26,133	65,807	△39,674	△60.3

□ 주요항목 증감내역

- 프로그램총원가는 5,395억원, 프로그램수익은 28억원이며 프로그램 순원가는 5,367억원으로 전년 대비 172억원 증가
- 관리운영비 : 기금관리 위탁에 따른 관리운영비 44.6억원 전년 대비 6.6억원 증가
- 비배분비용 : 프로그램원가로 배부 불가한 선급비용 등 57억원 전년 대비 55.5억원 증가

○ 비배분수익 : 기간경과에 따른 주과수할당대가 선수수익의 당기 수익인식 및 여유자금 운용에 따른 이자수익 등 3,758억원 전년 대비 1,040억원 증가

※ 비배분수익(비용) : 정부에서 발생한 수익(비용) 중 프로그램운영과 관련이 없거나 특정프로그램으로 추적하는 것이 불가능한 수익(비용) ex) 이자수익, 평가이익, 자산처분이익 등

○ 비교환수익 : 방송사업자 법정분담금 등 1,450억원 전년 대비 409억원 감소(지상파방송사 분담금 분기별 징수에서 연징수 변경)

※ 비교환수익 : 직접적인 반대급부 없이 발생하는 국세, 부담금, 기부금, 무상이전 및 제재금 등의 수익

나. 재무제표

1) 재정상태표

(단위: 원)

	2014		2013	
자산				
I. 유동자산		347,135,561,840		628,950,733,990
1. 현금및현금성자산		53,701,209,507		61,611,029,593
1) 현금및현금등가물		-		61,592,827,239
2) 국고금	53,701,209,507		18,202,354	
2. 단기금융상품		88,100,579,020		332,737,139,490
1) 정기예금	38,000,579,020		143,903,562,480	
2) 기타의단기금융상품	50,100,000,000		188,833,577,010	
3. 단기투자증권		152,477,387,418		64,175,978,691
1) 지분증권	152,477,387,418		64,175,978,691	
4. 미수채권	19,271,681,297		23,365,702,371	
1) 미수부담금수익	-		7,700,862,100	
2) 미수제재금수익	-		469,530	
3) 미수재 회및용역제공수익	17,028,703,112		12,990,393,806	
4) 미수이자수익	2,224,127,355		2,655,126,105	
5) 미수기타수익	18,850,830		18,850,830	
미수채권대손충당금	18,850,830	19,252,830,467	18,850,830	23,346,851,541
1) 미수기타수익대손충당금	18,850,830		18,850,830	
5. 단기대여금	33,812,390,000		147,283,600,000	
1) 정부내 단기대여금	-		120,000,000,000	
2) 정부외 단기대여금	33,812,390,000		27,283,600,000	
단기대여금대손충당금	211,144,572	33,601,245,428	206,175,325	147,077,424,675
1) 단기용자보조원가충당금	211,144,572		206,175,325	
6. 기타유동자산		2,310,000		2,310,000
1) 선급비용	2,310,000		2,310,000	
II. 투자자산		366,858,311,571		108,743,296,447
1. 장기대여금	290,227,990,150		85,406,390,000	
1) 정부내 장기대여금	240,000,000,000		-	
2) 정부외 장기대여금	50,227,990,150		85,406,390,000	
장기대여금대손충당금	813,978,579	289,414,011,571	1,802,393,553	83,603,996,447
1) 장기용자보조원가충당금	813,978,579		1,802,393,553	
2. 장기투자증권		77,305,000,000		25,000,000,000
1) 지분증권	77,305,000,000		25,000,000,000	
3. 기타투자자산		139,300,000		139,300,000

(단위: 원)

	2014		2013	
1) 투자회원권		139,300,000		139,300,000
III. 일반유형자산		55,853,310,526		40,179,774,199
1. 토지		38,938,213,600		20,810,405,480
2. 건물	7,146,561,771		7,146,561,771	
건물감가상각누계액	628,370,176	6,518,191,595	471,277,631	6,675,284,140
3. 구축물	160,484,000		160,484,000	
구축물감가상각누계액	64,871,140	95,612,860	48,653,355	111,830,645
4. 기계장치	9,907,854,772		4,010,348,592	
1) 이동성기계장치	9,907,854,772		4,010,348,592	
기계장치감가상각누계액	2,922,841,067	6,985,013,705	2,360,373,483	1,649,975,109
1) 이동성기계장치감가상각누계액	2,922,841,067		2,360,373,483	
5. 집기·비품·차량운반구	5,575,764,169		3,156,933,489	
1) 전기통신기기	3,761,287,177		1,403,565,177	
2) 사무용기기	1,736,306,171		1,675,197,491	
3) 사무용집기	39,797,430		39,797,430	
4) 운반건설기계및차량	38,373,391		38,373,391	
집기·비품·차량운반구감가상각누계액	2,509,476,813	3,066,287,356	2,192,219,035	964,714,454
1) 전기통신기기감가상각누계액	1,253,261,259		1,051,116,188	
2) 사무용기기감가상각누계액	1,179,523,689		1,067,664,994	
3) 사무용집기감가상각누계액	38,347,003		36,034,600	
4) 운반건설기계및차량감가상각누계액	38,344,862		37,403,253	
6. 기타일반유형자산	1,568,897,970		1,443,897,970	
1) 기타의기타일반유형자산	1,568,897,970		1,443,897,970	
기타일반유형자산감가상각누계액	1,318,906,560	249,991,410	1,223,897,679	220,000,291
1) 기타의기타일반유형자산감가상각누계액	1,318,906,560		1,223,897,679	
7. 건설중인일반유형자산	-	-		9,747,564,080
1) 건설중인건물	-	-	5,695,255,180	
2) 건설중인기계장치	-	-	4,039,369,100	
3) 건설중인기타의유형자산	-	-	12,939,800	
IV. 무형자산		267,572,934		271,604,555
1. 소프트웨어		267,572,934		271,604,555
1) 내부개발소프트웨어	2,000		2,000	
2) 외부구입소프트웨어	267,570,934		271,602,555	
V. 기타비유동자산		5,707,259,123		5,242,949,523
1. 장기미수채권		5,693,206,623		5,226,587,023
1) 장기기타의미수금	5,693,206,623		5,226,587,023	
2. 기타의기타비유동자산		14,052,500		16,362,500
1) 장기선급비용	14,052,500		16,362,500	

(단위: 원)

	2014	2013
자산계	<u>775,822,015,994</u>	<u>783,388,358,714</u>
부채		
Ⅰ.유동부채	<u>245,356,540,583</u>	<u>245,356,540,575</u>
1. 기타유동부채	245,356,540,583	245,356,540,575
1) 선수수익	245,356,540,583	245,356,540,575
Ⅱ.기타비유동부채	<u>333,600,909,272</u>	<u>336,109,324,855</u>
1. 기타의기타비유동부채	333,600,909,272	336,109,324,855
1) 장기선수수익	333,600,909,272	336,109,324,855
부채계	<u>578,957,449,855</u>	<u>581,465,865,430</u>
순자산		
Ⅰ.적립금 및 잉여금	<u>168,028,365,504</u>	<u>194,161,500,730</u>
Ⅱ.순자산조정	<u>28,836,200,635</u>	<u>7,760,992,554</u>
순자산계	<u>196,864,566,139</u>	<u>201,922,493,284</u>
부채와순자산계	<u>775,822,015,994</u>	<u>783,388,358,714</u>

2) 재정운영표

(단위: 원)

	2014			2013		
	총원가	수익	순원가	총원가	수익	순원가
I. 프로그램순원가	539,602,905,198	(2,856,310,589)	536,746,594,609	522,374,428,178	(2,825,451,146)	519,548,977,032
1. 방송통신융합촉진	48,452,935,965	-	48,452,935,965	98,995,060,115	-	98,995,060,115
2. 방송통신국제협력강화	32,966,290,490	-	32,966,290,490	20,641,021,804	-	20,641,021,804
3. 디지털방송전환기반구축	1,209,000,000	(1,696,030,537)	(487,030,537)	14,506,017,338	(1,692,933,294)	12,813,084,044
4. 전파방송산업기반조성	3,349,348,580	(2,061,250)	3,347,287,330	2,043,221,290	-	2,043,221,290
5. 콘텐츠산업육성	49,120,793,590	-	49,120,793,590	-	-	-
6. 행복한방송통신환경조성(KCC)	142,929,396,379	-	142,929,396,379	64,682,148,790	-	64,682,148,790
7. 이용자보호및공정경쟁	1,500,000,000	-	1,500,000,000	31,721,111,953	-	31,721,111,953
8. 방송진흥기반구축	-	-	-	30,706,529,040	-	30,706,529,040
9. 방송통신연구개발기반조성(R&D)	216,965,527,610	-	216,965,527,610	216,123,000,000	-	216,123,000,000
10. 네트워크 고도화	34,713,875,790	(1,158,218,802)	33,555,656,988	33,315,457,061	(1,132,517,852)	32,182,939,209
11. 전파방송산업기반조성	5,110,615,332	-	5,110,615,332	7,875,999,963	-	7,875,999,963
12. 통신서비스고도화	679,121,462	-	679,121,462	1,764,860,824	-	1,764,860,824
13. 공정한고안정한방송통신환경조성(KCC)	2,606,000,000	-	2,606,000,000	-	-	-
II. 관리운영비			4,461,789,640			3,795,184,450
1. 경비			4,461,789,640			3,795,184,450
III. 비배분비용			5,710,504,980			157,946,657
1. 지급수수료			2,310,000			2,310,000
2. 감가상각비			-			125,871,641
3. 이자비용			-			29,765,016
4. 기타비용			5,708,194,980			-
IV. 비배분수익			375,806,801,663			271,815,512,373
1. 재화및용역제공수익			340,005,621,191			252,452,762,127
2. 이자수익			13,378,030,802			13,419,289,048
3. 자산처분이익			1,275,957,840			-
4. 기타수익			21,147,191,830			5,943,461,198
V. 재정운영순원가 (I + II + III - IV)			171,112,087,566			251,686,595,766
VI. 비교환수익 등			144,978,952,340			185,879,271,500
1. 제재금수익			32,321,360			4,344,270
2. 기타채원조달및이전			10,000,000			110,000,000
3. 부담금수익			144,936,630,980			185,764,927,230
VII. 재정운영결과(V-VI)			26,133,135,226			65,807,324,266

3) 순자산변동표

(단위: 원)

	기본순자산	적립금 및 잉여금	순자산조정	합계
I.전기 기초순자산	-	254,738,727,803	11,665,932,803	266,404,660,606
1. 보고금액	-	254,738,727,803	11,665,932,803	266,404,660,606
II.재정운영결과		65,807,324,266		65,807,324,266
III.조정 항목	-	5,230,097,193	(3,904,940,249)	1,325,156,944
1. 투자증권평가손익	-	-	1,326,843,830	1,326,843,830
2. 자산재평가이익	-	-	(1,686,886)	(1,686,886)
3. 기타순자산의 증감		5,230,097,193	(5,230,097,193)	-
IV.전기 기말순자산 (I - II + III)	-	194,161,500,730	7,760,992,554	201,922,493,284
V.당기 기초순자산	-	194,161,500,730	7,760,992,554	201,922,493,284
1. 보고금액	-	194,161,500,730	7,760,992,554	201,922,493,284
VI.재정운영결과		26,133,135,226		26,133,135,226
VII.조정 항목	-	-	21,075,208,081	21,075,208,081
1. 투자증권평가손익	-	-	2,949,086,847	2,949,086,847
2. 자산재평가이익	-	-	18,126,121,234	18,126,121,234
3. 기타순자산의증감	-	-	-	-
VIII.당기 기말순자산 (V - VI + VII)	-	168,028,365,504	28,836,200,635	196,864,566,139

다. 총잉여금·재정운영결과조정표

1) 총잉여금

(단위: 원)

	2014	2013
I. 수입	2,045,815,757,640	2,101,278,086,510
II. 지출	(2,045,815,757,640)	(2,101,278,086,510)
III. 총잉여금(I+II)	-	-

2) 재정운영결과 조정표

(단위: 원)

	2014	2013
I. 총잉여금(*)	-	-
II. 차이 항목	- (26,133,135,226)	- (65,807,324,266)
1. 자산·부채의 증감	(20,836,034,844)	(52,455,169,516)
(1) 현금및현금성자산 증가(감소)	(7,909,820,086)	(17,122,541,796)
(2) 금융상품의 증가(감소)	(244,636,560,470)	60,691,768,280
(3) 투자증권의 증가(감소)	137,657,321,880	25,000,000,000
(4) 대여금의 증가(감소)	92,333,835,877	73,282,356,081
(5) 일반유형자산의 증가(감소)	(1,249,505,599)	6,773,135,517
(6) 무형자산의 증가(감소)	(4,031,621)	266,200,577
(7) 기타자산의 증가(감소)	464,309,600	-
(8) 기타부채의 감소(증가)	2,508,415,575	(201,346,088,175)
2. 발생주의 기간수익·비용 차이	(5,297,100,382)	(13,352,154,750)
(1) 부담금수익 차이	(7,700,862,100)	(1,258,749,540)
(2) 제재금수익 차이	(469,530)	469,530
(3) 재화및용역제공수익 차이	4,038,309,306	(6,097,456,928)
(4) 이자수익 차이	(430,998,750)	(4,311,129,079)
(5) 감가상각비 차이	(1,203,079,308)	(770,522,374)
(6) 기타비용 차이	-	(2,310,000)
(7) 기타이전비용차이	-	(912,456,359)
III. 재정운영결과(I+II)	- (26,133,135,226)	- (65,807,324,266)

IV. 실·국별 주요사업 결산내역

1. 총괄표

(단위: 백만원)

구분	예산현액	집행액	다음연도 이월액	불용액	
합계	203,210	197,046	3,950	2,214	
○ 인건비(일반회계)	14,649	14,065	-	584	
○ 기본경비(일반회계, 방송통신발전기금)	4,064	3,225	-	839	
○ 기본경비성 사업(일반회계)	2,379	2,061	-	318	
○ 주요사업비	합계	182,118	177,695	3,950	473
	일반회계	29,707	29,692	-	15
	방송통신발전기금	152,411	148,003	3,950	458
기획조정실	계(3)	3,675	3,645	-	30
	일반회계(0)	-	-	-	-
	방송통신발전기금(3)	3,675	3,645	-	30
방송정책국	계(10)	82,475	82,469	-	6
	일반회계(2)	12,257	12,257	-	-
	방송통신발전기금(8)	70,218	70,212	-	6
이용자정책국	계(10)	20,056	20,041	-	15
	일반회계(7)	17,450	17,435	-	15
	방송통신발전기금(3)	2,606	2,606	-	-
방송기반국	계(15)	75,912	71,540	3,950	422
	일반회계(0)	-	-	-	-
	방송통신발전기금(15)	75,912	71,540	3,950	422

2. 주요사업 결산내역

가. 기획조정실

□ 조직도 및 정원현황

< 조직도 >

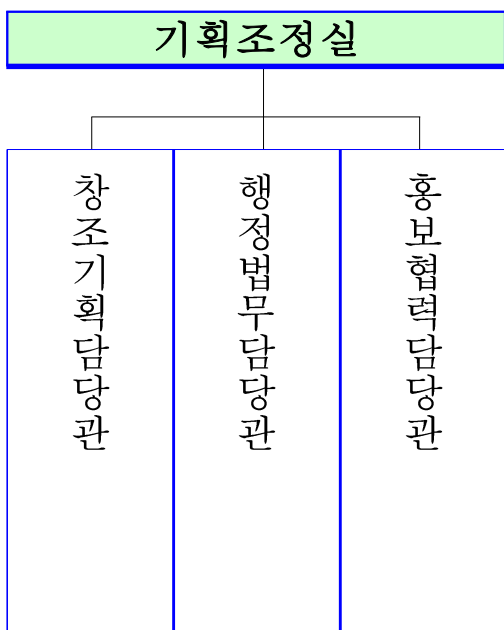

< 정원현황 >

총 원	47명
정 무 직	-
일 반 직	47명
별 정 직	-

□ 부서별 기능

실·국 명	주 요 업 무
기획조정실	<ul style="list-style-type: none"> ○ 정책 및 예산(기금포함)의 종합·조정, 조직·정원 ○ 공영방송 임원 추천·임명 ○ 대국회 업무, 법무·규제개혁, 부내정보화 및 재무관리 ○ 위원회 정책 홍보 및 언론 취재활동의 지원 ○ 외국정부·국제기구 등과의 교류·협력

□ 사업현황

(단위 : 백만원, %)

사업명	사업비			비고	
	예산현액	집행액	집행률		
합계	3,675	3,645	99.2		
① KBS 재난방송시스템 지원	1,500	1,499	99.9	신규	기금
② 방송통신융합정책연구	2,000	1,971	98.6	계속	기금
③ 방송통신국제협력강화	175	175	100	계속	기금

□ 사업별 집행내역

① KBS 재난방송시스템 지원 1,500 → 1,499백만원

- 재난방송 전용 스튜디오 구축
 - 국내 유일 재난방송 전용스튜디오를 설치하여 디지털 기반의 과학적 재난방송 시스템 기반 완성
 - 재난 예측정보 생산을 통해 재난방송 질적 수준 제고
- KBS HD CCTV 시스템 설치
 - 재난 모니터링 및 재난방송용 HD CCTV 연차적 확대 구축
 - 2014년 도심 풍수해 빈발지역 중심으로 HD CCTV 10곳 설치
- 지역국 재난방송 시스템 구축
 - 6개 지역국 재해 유관기관 CCTV 송출 시스템 구축
(대구, 대전, 전주, 춘천, 강릉, 울산)

② 방송통신융합정책연구(계속)

2,000 → 1,971백만원

- 방송통신 주요 정책입안 전에 전문적인 조사·연구나 관련 국내·외 사례 등을 파악하여 정책의 실효성을 확보
- 방송통신 융합 등 정책환경 변화에 따른 수요에 대응하기 위해 정책연구과제 44건 지원
- 저술발간(2건) 및 학술행사 지원(6건)을 통해 연구성과 확산 및 저변 확대

③ 방송통신국제협력강화(계속)

175 → 175백만원

- 방송통신 규제 분야 국제협력 인프라 구축 활동 및 MoU체결 논의 등 구체적인 협력 활동을 통한 국제협력 강화
- 아시아·태평양 지역 규제기관장 네트워크 확대(7월), 중국 광전총국(1월) 및 호주 통신미디어청(7월)과 MoU체결, EBS 교육방송 사업 모델 베트남 수출 지원(7월) 등
- ITU 규제자라운드테이블(7.21~22) 및 제1차 한-중 차관급 방송 정책 라운드테이블(11.13) 개최
- 한-아세안 특별정상회의 방송 콘텐츠 쇼케이스 및 컨퍼런스 개최(12.11~12) : 아세안 10개국 방송관계자 등 약 1,000여명 행사 관람

나. 방송정책국

□ 조직도 및 정원현황

< 조직도 >

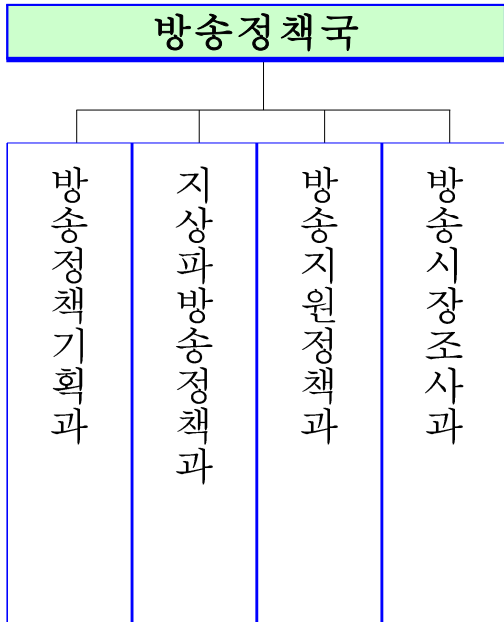

< 정원현황 >

총 원	39명
정 무 직	-
일 반 직	39명
별 정 직	-

□ 부서별 기능

실·국 명	주 요 업 무
방송정책국	<ul style="list-style-type: none"> ○ 방송서비스 기본계획 수립 및 시행 ○ 지상파방송 및 종편·보도PP 정책 수립 및 시행 ○ SO, 위성방송 허가·재허가 및 관련 법령 제·개정 사전 동의 ○ 방송용 주파수 관리, 방송사업자의 불공정행위 조사·제재

□ 사업현황

(단위 : 백만원, %)

사업명	사업비			비고	
	예산현액	집행액	집행률		
합계	82,475	82,469	99.9		
① 지역성·다양성 강화 프로그램 제작지원	2,000	2,000	100.0	신규	기금
② 한국방송공사 대외방송 송출지원	8,557	8,557	100.0	계속	일반
③ 한국교육방송공사 방송인프라 개선	3,700	3,700	100.0	계속	일반
④ EBS 프로그램 제작지원	21,189	21,189	100.0	계속	기금
⑤ 아리랑 국제방송 지원	29,500	29,500	100.0	계속	기금
⑥ 영어FM 라디오방송 지원	2,150	2,150	100.0	계속	기금
⑦ 국악방송 지원	4,150	4,150	100.0	계속	기금
⑧ KBS 대외방송 프로그램 제작지원	8,443	8,443	100.0	계속	기금
⑨ 한국교육방송공사 출자	2,305	2,305	100.0	계속	기금
⑩ 방송 및 방송광고시장 공정경쟁시책 마련	481	475	98.8	계속	기금

□ 사업별 집행내역

① 지역성·다양성 강화 프로그램 제작지원(신규) 2,000 → 2,000백만원

- 지역·중소방송사의 방송프로그램 제작지원을 통한 제작역량 강화, 방송의 다양성·지역성 구현, 지역 콘텐츠 경쟁력 제고, 지역 시청자 복지 향상 등 지역사회 발전에 기여
- 29개 지역·중소방송사의 우수 프로그램 35편(TV 22편, 라디오 13편) 제작·방송

② 한국방송공사 대외방송 송출지원(계속) 8,557 → 8,557백만원

- 사회교육방송 및 대외방송의 송출비와 노후 송신기 교체비 지원
- 5개 송신소를 통하여 중파 및 단파 채널로 사회교육방송은 총 22,265시간, 대외방송은 총 17,520시간 송출
- 20년 이상 사용한 강제송신소 노후 송신기(250kW) 2식 교체

③ 한국교육방송공사 방송인프라 개선(계속) 3,700 → 3,700백만원

- HD 방송시스템 전환을 위한 방송시설·장비 구축비 지원
- 28개 HD 방송시스템 전환대상 시설의 HD 시설·장비 구축 완료

④ EBS 프로그램 제작지원(계속) 21,189 → 21,189백만원

- 교육방송 프로그램의 안정적인 제공과 품질 제고를 통하여 시청자 권익 증진 및 만족도 향상
- 유아·어린이프로그램 1,575편, 청소년프로그램 2,241편, 평생교육 프로그램 441편, 다문화가족프로그램 236편, 독서교육라디오프로그램 239편 등 4,732편 제작·방송

⑤ 아리랑 국제방송 지원(계속)

29,500 → 29,500백만원

- 전 세계를 대상으로 방송을 통해 한국에 대한 올바른 이해 증진과 국가브랜드 이미지 제고
- 7개 외국어(영어, 스페인어, 러시아어, 베트남어, 인도네시아어, 중국어, 아랍어)로 4,387편의 TV프로그램 제작·방송

⑥ 영어FM 라디오방송 지원(계속)

2,150 → 2,150백만원

- 국내 거주 외국인 및 방한 외국인을 대상으로 우리 문화와 각종 생활정보 등을 제공하여 한국에 대한 이해 증진
- 생활정보 및 현장정보, 우리나라의 문화·예술·시사·경제, 한국 바로 알리기 등의 프로그램 4,617편 제작·방송

⑦ 국악방송 지원(계속)

4,150 → 4,150백만원

- 상업방송에서 소외된 국악 및 전통문화의 방송편성으로 방송을 통한 문화의 다양성 추구하고 전통문화의 보존 및 대중화
- 전통문화와 국악 관련 라디오방송 프로그램 6,310편과 영상콘텐츠 803편을 제작하여 방송 및 웹으로 서비스 제공

⑧ KBS 대외방송 프로그램 제작지원(계속)

8,443 → 8,443백만원

- 사회교육방송 및 대외방송의 프로그램 제작비 지원
- 북방동포를 대상으로 사회교육방송 26개 정규프로그램과 55개 특집프로그램을 제작·방송
- 전 세계를 대상으로 대외방송(11개 언어) 138개 정규프로그램과 15개 특집프로그램을 제작·방송

⑨ 한국교육방송공사 출자(계속) 2,305 → 2,305백만원

- 한국교육방송공사의 디지털 통합사옥 건립을 지원하기 위해 한국교육방송공사에 대하여 자본금 출자
 - 디지털 통합사옥은 '14. 7월 착공되었으며, '17. 1월 완공 예정

⑩ 방송 및 방송광고시장 공정경쟁시책 마련(계속) 481 → 475백만원

- 방송 및 방송광고 시장의 공정경쟁 확보를 위해 불공정행위와 이용자이익 침해행위에 대한 실태조사 및 상시모니터링체계 구축
 - 한국방송통신전파진흥원에 '방송시장 모니터링센터' 구축·운영
 - 7개 SO의 PP에 대한 프로그램 사용료 미지급·지연지급 관련 시정조치, 방송 및 방송광고 시장 불공정행위 서면 실태조사(774개사), 유료방송사업자 이용약관 제도개선 조치 등

다. 이용자정책국

□ 조직도 및 정원현황

< 조직도 >

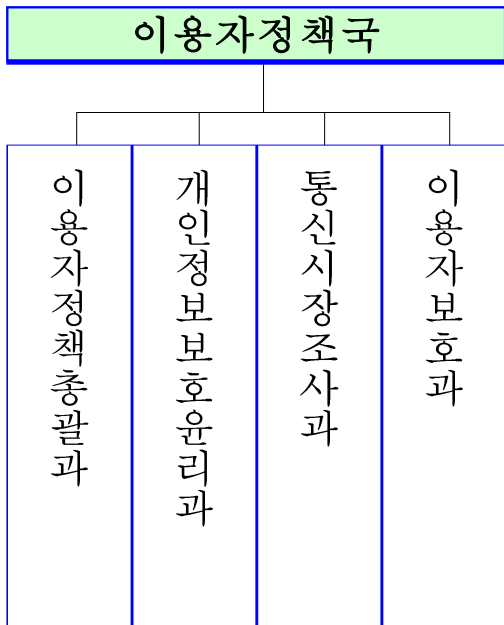

< 정원현황 >

총 원	44명
정 무 직	-
일 반 직	44명
별 정 직	-

□ 부서별 기능

실·국 명	주 요 업 무
이용자정책국	<ul style="list-style-type: none"> ○ 방송통신 이용자 보호정책 수립 및 시행 ○ 통신사업자의 불공정행위 조사·제재 및 방송통신 분쟁 조정·알선 ○ 개인정보보호정책 수립·시행 및 불법유해정보 유통방지 ○ 방송통신 이용자 권익증진을 위한 제도개선

□ 사업현황

(단위 : 백만원, %)

사업명	사업비			비고	
	예산현액	집행액	집행률		
합계	20,056	20,041	99.9		
① 사이버폭력예방 및 피해자지원활동 강화	500	500	100.0	신규	기금
② 공정경쟁 및 이용자 보호환경 조성	1,804	1,804	100.0	계속	일반
③ 방송통신시장 환경조사 분석	160	145	90.6	계속	일반
④ 무선인터넷 과금 검증체계 운영	566	566	100.0	계속	일반
⑤ 안전한 위치정보 이용환경 조성	600	600	100.0	계속	일반
⑥ 개인정보보호 강화	8,862	8,862	100.0	계속	일반
⑦ 바람직한 인터넷이용환경 조성	2,873	2,873	100.0	계속	일반
⑧ 불법스팸 대응체계 구축	2,585	2,585	100.0	계속	일반
⑨ 실내외 위치정보 인프라 고도화	888	888	100.0	계속	기금
⑩ 클린스마트 모바일 환경조성	1,218	1,218	100.0	계속	기금

□ 사업별 집행내역

① 사이버폭력예방 및 피해자지원활동 강화(신규) 500 → 500백만원

○ 사이버폭력 실태조사 및 예방교육 실시

- 사이버 폭력과 관련된 매체별 유형, 가해 및 피해경위, 가해자 및 피해자 심리 등을 종합적으로 조사
- 사이버폭력의 유해성 인지 및 인성함양 교육을 통해 사이버폭력을 예방하고, 사이버폭력에 적절히 대처할 수 있는 능력을 갖추기 위한 청소년 교육(59,171명) 및 교원 직무연수(2,821명) 실시

② 공정경쟁 및 이용자보호 환경조성(계속) 1,804 → 1,804백만원

○ 방송통신서비스별 시장 모니터링, 이용자피해예방 및 보호활동, 휴대전화 소액결제 공정거래 환경조성

- 통신시장 주요 서비스별 가입자 실적, 지원금 등을 모니터링 하여 시장상황을 주기적으로 분석(이동전화-현장 292회, 온라인 344회, 초고속인터넷 284회, 인터넷전화·결합상품 284회)
- 방송통신 서비스 피해예방 강사단 운영(총 81명, 노령층 44명, 다문화 17명, 장애인 10명, 일반인 10명) 및 피해예방교육 실시(총 824개소, 14,266명)
- 사업자의 모바일 앱 결제 관련 가이드라인 준수 여부 지속 모니터링 및 이용자 피해예방을 위한 제도개선 추진

③ 방송통신시장 환경조사 분석(계속)

160 → 145백만원

- 방송광고판매대행사업자 회계자료 검증, 방송사업자 재산상황 조사 및 통신사업자의 금지행위 조사를 통한 공정경쟁 촉진
 - 방송광고판매대행사 영업보고서 검증 및 방송사업자(364개) 재산 상황 자료 분석·공표
 - 금지행위 조사·단속을 통해 위반사업자에 시정조치와 과징금 부과(1,007억원)

④ 무선인터넷 과금 검증체계 운영(계속)

566 → 566백만원

- 무선데이터 과금 관련 사업자의 불법행위 방지 및 이용자 피해 구제 강화를 위해 무선인터넷 과금 검증체계 구축
 - 통신사 과금정책을 반영한 상세분석 시스템 개발 및 사업자별 이용약관 분석

⑤ 안전한 위치정보 이용환경 조성(계속)

600 → 600백만원

- 스마트폰 앱의 위치정보 무단수집 및 목적 외 이용 등 법규 위반 여부를 모니터링하여 위치정보 활용의 안전성 확보
 - 스마트폰 앱 모니터링 시스템 구축 및 모니터링 운영을 통해 16,020개 앱 점검 및 개선 안내

⑥ 개인정보보호 강화(계속)

8,862 → 8,862백만원

- 개인정보 관리 실태점검 및 개인정보보호 인식제고 등을 통해 안전한 개인정보보호 환경 조성
- 국내외 인터넷상에 불법 노출된 개인정보 검색·삭제 및 인터넷상 주민번호 수집·이용 제한을 통한 클린 인터넷 환경 조성
 - 검색엔진을 통한 국내·외 인터넷 노출 주민번호 검색 및 삭제
 - 삭제 협력에 미온적인 사이트에 대한 기술지원 강화
 - 개인정보 침해사고 신속 대응을 위한 핫라인 운영
 - P2P사이트, SNS, 이미지형태 개인정보 노출검색 및 대응 강화

⑦ 바람직한 인터넷이용환경 조성(계속)

2,873 → 2,873백만원

- 인터넷 이용자의 의식개선을 통한 건강한 인터넷 이용문화 조성을 위한 다양한 교육, 홍보·캠페인 활동 전개
 - 유아, 청소년, 교원 등을 대상으로 대상별 맞춤형 인터넷윤리 교육(3~12월) 및 한국인터넷드림단 운영
 - 다양한 매체(TV, 라디오, 전광판, 지하철 등)를 활용하여 건전한 인터넷 윤리의식 제고를 위한 홍보 및 캠페인 전개
 - 건전한 인터넷 이용문화 조성을 위한 아름다운 인터넷 세상 캠페인 추진(6월), 인터넷윤리 콘텐츠 발굴을 위한 인터넷윤리대전 개최(11월)

⑧ 불법스팸 대응체계 구축(계속) 2,585 → 2,585백만원

- 불법 스팸 신고 접수·처리 및 기술적 대응 강화를 통하여 불법 스팸 감축
 - 스팸 신고 접수건에 대한 조사 및 관련 법령에 따른 조치(상시)
 - 불법스팸 전송자 정보공유를 통한 통신서비스 가입제한 시행(4월)
 - 스팸 유통현황 분석결과를 공개하여 사업자 자율규제 유도
 - 휴대전화 스팸 실시간 차단시스템 기능 개선
 - 정보통신망법 개정에 따른 시행령 마련 및 홍보(12월)

⑨ 실내외 위치정보 인프라 고도화(계속) 888 → 888백만원

- 정확한 실내외 위치정보를 제공할 수 있는 플랫폼을 구축하여, 긴급구조 등 공공 목적의 위치정보 이용활성화 기반 마련
 - 위치정보 플랫폼의 안정적 운영을 위한 시스템 기능 개선 및 주요 긴급구조지역 Wi-Fi AP정보 수집·DB화

⑩ 클린스마트 모바일 환경조성(계속) 1,218 → 1,218백만원

- 청소년의 스마트폰 유해정보 접근 방지를 위해 불법 음란사이트, 국내외 오픈마켓 등의 유해 앱/웹사이트 차단 SW 개발 보급
 - 안드로이드폰용 사이버 언어폭력 의심문자 알림 SW 개발 및 스마트폰 중독 상담관리 프로그램 기능 개선
 - 학부모·교사 대상 '올바른 스마트폰 이용 지도 관리 방법' 및 '스마트폰 중독 상담관리 프로그램 이용방법' 교육(3월~12월)

라. 방송기반국

□ 조직도 및 정원현황

< 조직도 >

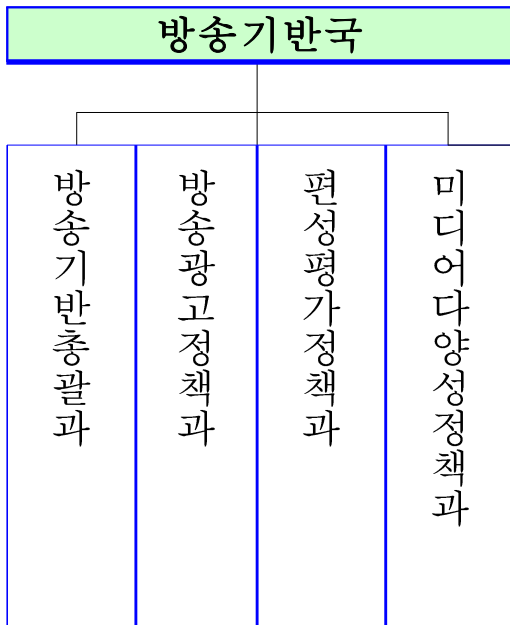

< 정원현황 >

총 원	37명
정 무 직	-
일 반 직	37명
별 정 직	-

□ 부서별 기능

실·국 명	주 요 업 무
방송기반국	<ul style="list-style-type: none"> ○ 방송언어 및 방송심의 관련 정책 수립 및 시행 ○ 시청자미디어센터 운영 지원 및 방송 소외계층 지원 정책 수립 ○ 방송광고 중장기 정책 수립 및 시행, 방송광고 균형 발전 ○ 방송편성 중장기 정책 수립 및 시행, 방송평가제도 운영 ○ 방송사업자 시청점유율 조사·산정

□ 사업현황

(단위 : 백만원, %)

사 업 명	사 업 비			비 고	
	예산현액	집행액	집행률		
합 계	75,912	71,540	94.2		
① N스크린 시청기록 산출조사	1,800	1,800	100.0	신규	기금
② 공익광고 활성화 지원	2,000	2,000	100.0	신규	기금
③ 방송광고 모니터링 기반구축	1,102	1,102	100.0	신규	기금
④ 방송프로그램 유통정보 통합관리체계 구축	350	350	100.0	신규	기금
⑤ 시청점유율 조사	1,958	1,958	100.0	계속	기금
⑥ 방송시장 경쟁상황 평가	285	254	89.1	계속	기금
⑦ 소외계층 방송접근권 보장	9,444	9,444	100.0	계속	기금
⑧ 시청자 방송참여 활성화지원	1,398	1,398	100.0	계속	기금
⑨ 시청자권익보호활동지원	17,517	13,186	75.3	계속	기금
⑩ 언론중재위원회지원	9,962	9,962	100.0	계속	기금
⑪ 방송분야 시상	468	458	97.9	계속	기금
⑫ 방송평가 기반조성	858	858	100.0	계속	기금
⑬ 방송광고 기반조성	1,800	1,800	100.0	계속	기금
⑭ 방송통신심의위원회운영지원	17,849	17,849	100.0	계속	기금
⑮ 방송통신심의활동강화	9,121	9,121	100.0	계속	기금

□ 사업별 집행내역

① N스크린 시청기록 산출조사(신규) 1,800 → 1,800백만원

- 고정형 TV 실시간 방송시청만을 대상으로 하여 실시되는 기존의 시청점유율 제한 규제에 디지털 융합과 스마트미디어 활성화 등에 따른 시청행태의 변화를 반영하기 위한 시청점유율 조사체계 마련
- '14.9~12월간 258개 채널, 23개 웹사이트, 애플리케이션 등을 대상으로 TV·PC 및 스마트 폰을 통한 실시간·비실시간 시청기록을 조사

② 공익광고 활성화 지원(신규) 2,000 → 2,000백만원

- 다양한 사회문제에 대해 공익광고 주제를 선정·방송하고, 공익광고 지역캠페인, 대한민국 공익광고제 개최 등 공익광고 활성화 지원을 통해 사회문제 개선에 대한 국민관심도 고취
- 공익광고 주제선정(상반기 7편, 하반기 3편) 및 제작·방영, 공익광고 공모전 시상식('14.11.7) 및 공익광고 전시회('14.11.7~10) 개최, 5개 도시 공익광고 전시회 개최 등

③ 방송광고 모니터링 기반구축(신규) 1,102 → 1,102백만원

- 방송사업자의 방송광고 법규준수 여부에 대한 모니터링 체계를 구축하여 방송의 공익성 및 시청자의 시청권 보호 강화
- 방송광고 모니터링 요원 26명 운영 및 모니터링(정기 6회, 집중 2회) 실시를 통한 방송광고 법규 위반사업자에 대한 제재조치(과태료 130건)

④ 방송프로그램 유통정보 통합관리체계 구축(신규) 350 → 350백만원

- 방송사별로 상이하게 관리하고 있는 프로그램명, 장르, 시놉시스, 줄거리 등의 프로그램 기본정보를 표준화하고, 이를 통합 관리하는 시스템을 구축하여 콘텐츠 유통활성화 기반마련
- 방송프로그램 유통정보 표준화('14.4월, TTA 단체표준 등록), 방송사 프로그램 기본정보를 표준으로 변환하여 유통사에 배포하는 유통정보 통합관리시스템 구축('14.11월)

⑤ 시청점유율 조사(계속) 1,958 → 1,958백만원

- 시청점유율 제한 규제(방송법 제69조의2)의 근거로 사용되는 방송사업자의 시청점유율을 객관적이고 효율적으로 조사·산정
- 지상파, SO, 위성 및 IPTV 사업자가 제공하는 실시간 텔레비전 방송채널 총 373개에 대한 시청점유율 조사 실시

⑥ 방송시장 경쟁상황 평가(계속) 285 → 254백만원

- 방송법 제35조의5에 따라 방송(IPTV 포함)시장의 효율적인 경쟁체제 구축과 공정한 경쟁환경 조성을 위해 경쟁상황 평가 실시
- 「2014년 방송시장 경쟁상황평가 추진계획」을 수립·시행하고, 평가 결과를 국회에 보고

⑦ 소외계층 방송접근권 보장(계속)

9,444 → 9,444백만원

- 시·청각 장애인, 난청노인들이 비장애인과 동등한 조건에서 방송 매체에 접근할 수 있도록 방송수신기를 보급하고, 방송사업자의 장애인방송 제작을 지원하여 방송소외계층의 방송접근권 보장
- 자막방송수신기 6,257대, 화면해설방송수신기 6,257대, 난청노인용 수신기 3,033대 보급(30.4억원)
- 지상파방송사, 종합유선방송사, 방송채널사용사업자 등 총 125개사에 장애인방송(자막·수화·화면해설) 제작 지원(51.8억원)
- 스마트 수화방송 서비스 기술표준안 개발(12.2억원)

⑧ 시청자 방송참여 활성화 지원(계속)

1,398 → 1,398백만원

- 시청자가 제작 주체가 되어 사회적인 이슈에 대한 자신의 의견을 직접 표현할 수 있는 기회 제공을 통하여 시청자 권익증진 및 방송의 공익성·다양성 확보
- 지상파·SO 및 위성 방송의 시청자 참여프로그램 총 48,988분에 대한 방송채택료 지원
- 방송접근권 보장 및 방송비평 활동 지원을 위해 시청자평가원을 운영하는 18개 방송사에 대한 평가원 활동비 지원

⑨ 시청자 권익보호 활동 지원(계속) 17,517 → 13,186백만원

- 시청자미디어센터 운영지원, 미디어교육 및 시청자권익증진 활동지원
 - 지역 방송사 장애인방송 제작지원(자막방송 8,180분, 화면해설방송 8,050분), 방과 후 미디어교육 지원(32개 학교) 및 부산, 광주, 서울 등 6개 지역의 미디어교육 강사양성 지원(42명 신규양성) 등
- 시청자미디어센터 설립비 지원
 - 대전, 강원, 인천 시청자미디어센터 개관으로 센터운영 지역이 2개(부산·광주) 권역에서 5개(부산·광주·대전·강원·인천) 권역으로 확대
 - 서울·울산 미디어센터 입주 공간 확정 및 업무 협약(울산 8월, 서울 11월)

⑩ 언론중재위원회 지원(계속) 9,962 → 9,962백만원

- 언론분쟁 조정신청 19,048건, 시정권고 302건, 상담 2,217건 처리
- 언론피해구제 및 예방교육, 언론인 교육, ADR 전문교육, 인턴십 교육 등 언론보도 분쟁의 사전적 예방을 위한 맞춤형 교육 207회 실시

⑪ 방송분야 시상(계속) 468 → 458백만원

- 방송인들의 창작의욕을 고취시키고 방송프로그램의 질적 향상을 도모하고자 방송통신위원회 방송대상 시상
- TV·라디오 등 방송매체별 4개 부문에 대하여 매월 방송된 프로그램 중 총 72편을 ‘이달의 좋은 프로그램’으로 선정·시상

⑫ 방송평가 기반조성(계속)

858 → 858백만원

- 방송평가 결과를 재허가·재승인 심사(35~40%)에 반영하여 방송의 공적 책임 확보 및 질적 수준 향상
 - ※ '14년은 EBS 등 지상파TV 5개사 13개 방송국('14.12.10)과 JTBC 등의 PP 4개사('14.3.19, 11.19)의 재허가·재승인 심사에 방송평가 결과를 반영함
- 방송평가 내용영역에 시청자 만족도 조사 결과를 반영하여 방송사의 방송프로그램 질적 향상 유도
 - ※ '14년은 지상파방송 1,000점 만점에 70점(7%), 종편PP 700점 만점에 35점(5%) 반영
- 방송매체 이용행태를 조사하여 방송정책 수립의 기초자료로 활용하고 통계청 국가통계포털(KOSIS) 등의 홈페이지를 통해 공공기관 및 민간에 제공
- 방송콘텐츠 경쟁력 평가를 통해 관련 산업발전 및 방송시장 활성화 유도
 - ※ 미래부 제작지원 사업에 경쟁력 평가 결과 10% 반영
- 방송프로그램 편성현황 자료의 체계적 수집·분석 및 편성규제 개선

⑬ 방송광고기반조성(계속)

1,800 → 1,800백만원

- 방송광고 산업발전 기반조성을 위해 광고와 관련 각종 자료를 DB화하여 광고계, 학계, 방송사 등에 웹서비스 등을 통해 제공
 - 광고정보센터 광고물 DB 구축 완료(30,315건) 및 제공(176백만부)
 - 방송광고 관련 신규 온라인 강좌 4개 과정(407명), 오프라인 강좌 10개 과정(293명) 개설·운영
 - 디지털광고 표준화 관련 보고서 발간(2종) 및 컨퍼런스 개최(약 1,300명 참가)
 - 대한민국 광고대상('14.11.11) 시상지원 등

⑭ 방송통신심의위원회 운영 지원(계속) 17,849 → 17,849백만원

- 인건비, 기본경비 등 지원을 통해 방송통신심의위원회의 원활한 업무수행 및 근무환경 조성 지원
- 방송통신심의위원회 전체회의(23회), 상임위원회(29회) 개최 등 체계적인 준비와 원활한 진행을 통해 법정직무의 효과적 수행

⑮ 방송통신심의활동 강화(계속) 9,121 → 9,121백만원

- 방송내용의 공정성 및 공공성 심의, 건전한 미디어 환경 조성, 불법·유해정보 심의 등 수행
- 방송 프로그램 내용심의를 통한 방송 내용의 품격 제고
- 심의 1,181건, 심의제재 959건 (과징금 1건, 법정제재 290건, 행정지도 668건)
- 선거방송심의위원회 구성·운영을 통한 선거방송의 공정성 확보
- 제6회 전국동시지방선거(2.3.~7.4), 상반기 재·보궐선거(6.23.~8.29.), 하반기 재·보궐선거(9.4.~11.28.)
- 통신심의를 통한 이용자 권익 보호(심의의결 - 삭제 24,581건, 이용해지 10,031건, 접속차단 97,095건, 청소년 유해매체물 결정 274건 등)
- 명예훼손 분쟁조정(명예훼손 분쟁조정 68건, 이용자 정보의 제공 청구 457건)
- 그 외 청소년 유해정보 필터링 S/W 보급·홍보를 통한 유해정보 차단, 건전한 미디어 이용 환경 조성 캠페인 광고(라디오·온라인·지하철) 실시, ITU·INHOPE 등 국제기구 활동 등을 통한 국제공조체계 강화