

2013회계연도
결 산 개 요

《 일반 회 계 》
방송통신발전기금

2014. 7.

목 차

| | |
|-------------------------------|----|
| I. 일반현황 | 1 |
| 1. 주요기능 및 인원현황 | 1 |
| 2. 조직도 및 사무분장 | 2 |
| II. 2013회계연도 세입·세출 결산개요 | 3 |
| 1. 총 괄 표 | 3 |
| 2. 일반회계 | 4 |
| 3. 방송통신발전기금 | 8 |
| III. 재무결산 | 14 |
| 1. 일반회계 | 14 |
| 2. 방송통신발전기금 | 23 |
| IV. 실·국별 주요사업 결산내역 | 32 |
| 1. 총 괄 표 | 32 |
| 2. 주요사업 결산내역 | 33 |
| 가. 기획조정실 | 33 |
| 나. 방송정책국 | 36 |
| 다. 이용자정책국 | 41 |
| 라. 방송기반국 | 47 |

I. 일반현황

1. 주요기능 및 인원현황

주요기능

- 지상파방송 및 종편·보도PP 정책
- 방송통신사업자의 금지행위 위반시 조사·제재
- 방송통신 이용자 보호정책 수립·시행
- 개인정보 보호정책 수립·시행 및 불법유해 정보 유통 방지
- 방송광고, 편성 및 평가 정책 수립·시행 등
- 미디어 다양성 정책

※ 위원회 설립 : 방송통신위원회의 설치 및 운영에 관한 법률('08.2.29.)

소관법률 : 방송통신위원회의 설치 및 운영에 관한 법률, 방송법, 방송문화진흥회법 등 10개

※ 미래창조과학부와 공동 소관 법률 포함

조 직(조직도 참조)

- 위원장, 부위원장, 상임위원(3), 1실 3국 16과

정원현황

(14.5월 현재, 단위 : 명)

| 총 계 | 정무직 | 일반직(관리운영직) | 별정직 |
|-----|-----|------------|-----|
| 211 | 5 | 205(13) | 1 |

2. 조직도 및 사무분장

□ 조직도 : 1실 3국 16과

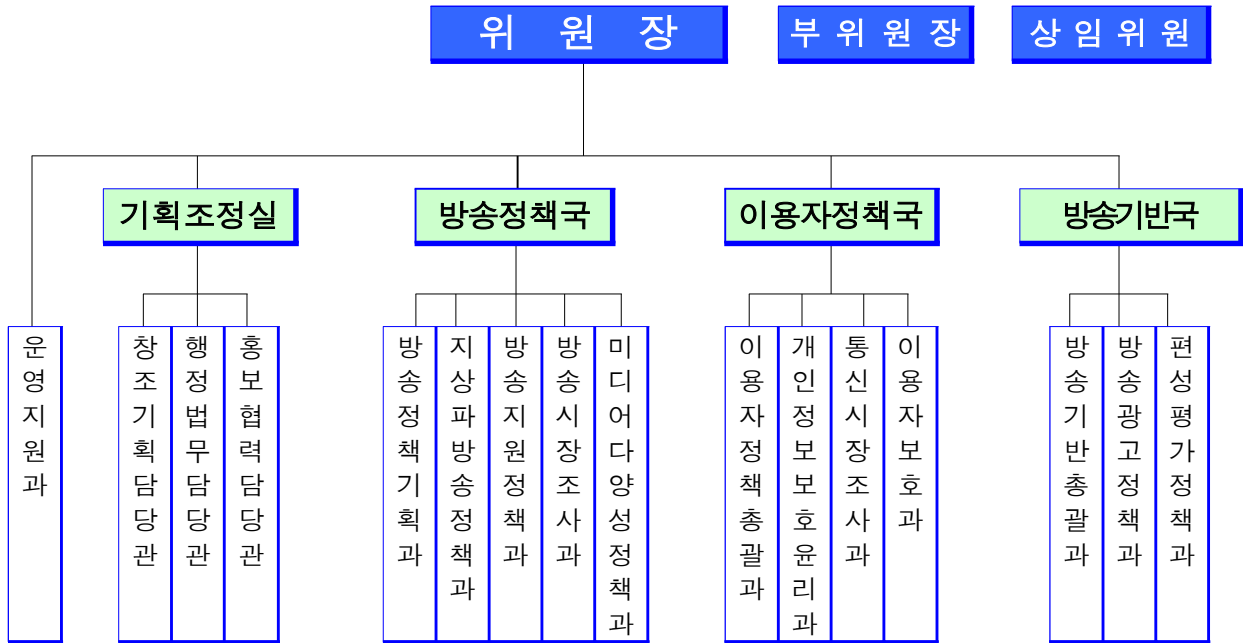

□ 부서별 기능

| 실·국명 | 주요업무 |
|--------|---|
| 기획조정실 | <ul style="list-style-type: none"> ○ 정책 및 예산(기금포함)의 종합·조정, 조직·정원·인사 ○ 공영방송 임원 추천·임명 ○ 대국회 업무, 법무·규제개혁, 부내정보화 및 재무관리 ○ 위원회 정책 홍보 및 언론 취재활동의 지원 ○ 외국정부·국제기구 등과의 교류·협력 |
| 방송정책국 | <ul style="list-style-type: none"> ○ 방송서비스 기본계획 수립 및 시행 ○ 지상파방송 및 종편·보도PP 정책 ○ SO, 위성방송 허가·재허가 및 관련 법령 제·개정 사전 동의 ○ 방송사업자 시청점유율 조사·산정 ○ 방송용 주파수 관리, 방송사업자의 불공정행위 조사·제재 |
| 이용자정책국 | <ul style="list-style-type: none"> ○ 방송통신 이용자 보호정책 수립 ○ 통신사업자의 불공정행위 조사·제재 및 방송통신 분쟁 조정·알선 ○ 개인정보보호정책 수립·시행 및 불법유해정보 유통방지 ○ 방송통신 이용자 권익증진을 위한 제도개선 |
| 방송기반국 | <ul style="list-style-type: none"> ○ 방송언어 및 방송심의 관련 정책 수립 ○ 시청자미디어센터 운영 지원 및 방송 소외계층 지원 정책 수립 ○ 방송광고 중장기 정책 수립 및 시행, 방송광고 균형 발전 ○ 방송편성 중장기 정책 수립 및 시행, 방송평가제도 운영 |

Ⅱ. 2013회계연도 세입·세출 결산개요

1. 총괄표

□ 세입결산

○ 세입실적은 1조 2,346억원으로 예산액 1조 2,041억원 대비 102.5% 수납

(단위: 백만원, %)

| 구 분 | 예산액 (A) | 결산(수납)액 (B) | 수납률 (B/A) | '12년도 수납액 | 전년대비 증감률 |
|----------|------------|----------------|--------------|--------------|-------------|
| 계 | 1,204,180 | 1,234,609 | 102.5 | 1,149,391 | 7.4 |
| 일 반 회 계 | 31,603 | 93,227 | 295.0 | 267,913 | △65.2 |
| 방송통신발전기금 | 1,172,577 | 1,141,382 | 97.3 | 881,478 | 29.5 |

□ 세출결산

○ 세출실적은 1,942억원으로 예산현액 2,036억원 대비 95.4% 집행

(단위: 백만원, %)

| 구 분 | 예산현액 (A) | 결산(지출)액 (B) | 집행률 (B/A) | '12년도 지출액 | 전년대비 증감률 |
|----------|-------------|----------------|--------------|--------------|-------------|
| 계 | 203,573 | 194,210 | 95.4 | 1,173,970 | 4.5 |
| 일 반 회 계 | 51,519 | 49,255 | 95.6 | 279,298 | △5.0 |
| 방송통신발전기금 | 152,054 | 144,955 | 95.3 | 881,478 | 7.2 |

2. 일반회계

가. 세입 결산

□ 총 세입액은 932억원으로 예산액 316억원 대비 295.0% 수납

(단위: 백만원)

| 세입과목 | 예산액 (A) | 징수 결정액 | 수납액 (B) | 미수납액 | 불납 결손액 |
|-------------------|------------|-----------|------------|------|-----------|
| 합 계 | 31,603 | 93,548 | 93,227 | 321 | 0 |
| (관)11 재산수입 | 0 | 1 | 1 | 0 | 0 |
| (항)54 기타이자수입및재산수입 | 0 | 1 | 1 | 0 | 0 |
| (관)12 경상이전수입 | 31,603 | 93,509 | 93,188 | 321 | 0 |
| (항)56 벌금,몰수금및과태료 | 26,483 | 87,726 | 87,409 | 317 | 0 |
| 58 가산금 | 2 | 4 | 1 | 3 | 0 |
| 59 기타 경상이전수입 | 5,118 | 5,779 | 5,778 | 1 | 0 |
| (관)13 재화및용역판매수입 | 0 | 38 | 38 | 0 | 0 |
| (항)65 면허료및수수료 | 0 | 34 | 34 | 0 | 0 |
| 69 잡수입 | 0 | 4 | 4 | 0 | 0 |

□ 세부내역

○ 예 산 액 31,603백만원

○ 징수 결정액 93,548백만원

○ 수 납 액 93,227백만원

- 전기통신사업법·방송법 등 위반 과태료 및 과징금 87,409백만원

- 사업비 정산잔액·이자 등 5,784백만원

- 방송국 허가 수수료 등 34백만원

○ 미 수납액 321백만원

- 전기통신사업법·방송법 등 위반 과태료 및 과징금 317백만원

- 기타 과태료 가산금 및 잡수익 등 4백만원

※ 미수납 사유 : 폐업 및 체납자 재력부족

○ 불납결손액 : 해당사항 없음

나. 세출 결산

□ 총 지출액은 493억원으로 예산현액 515억원 대비 95.7% 집행

(단위: 백만원)

| 사업분야 | 예산액 | 예산현액 | 지출액 | 다음연도 이월액 | 불용액 |
|--------------------------|--------|--------|--------|-------------|-------|
| 합 계 | 51,519 | 51,519 | 49,255 | 0 | 2,264 |
| (프로그램) | | | | | |
| 2100 공정한시장환경조성 (단위사업) | 1,864 | 1,864 | 1,843 | 0 | 21 |
| 2141 공정경쟁환경조성 | 1,864 | 1,864 | 1,843 | 0 | 21 |
| (프로그램) | | | | | |
| 2300 방송인프라개선 (단위사업) | 13,557 | 13,557 | 13,557 | 0 | 0 |
| 2341 방송인프라지원 | 13,557 | 13,557 | 13,557 | 0 | 0 |
| (프로그램) | | | | | |
| 3100 정보보호강화 (단위사업) | 12,155 | 12,155 | 12,155 | 0 | 0 |
| 3141 개인정보보호강화 | 7,358 | 7,358 | 7,358 | 0 | 0 |
| 3143 건전정보유통환경조성 | 4,797 | 4,797 | 4,797 | 0 | 0 |
| (프로그램) | | | | | |
| 7100 방송통신행정지원 (단위사업) | 23,943 | 23,943 | 21,700 | 0 | 2,243 |
| 7101 본부인건비(총액대상) | 15,088 | 15,088 | 14,627 | 0 | 461 |
| 7111 본부기본경비 | 3,843 | 3,843 | 3,092 | 0 | 751 |
| 7131 본부운영지원 | 706 | 706 | 589 | 0 | 117 |
| 7132 청사확보및시설개선 | 3,221 | 3,221 | 2,502 | 0 | 719 |
| 7133 방송통신사업허가심사 | 176 | 176 | 150 | 0 | 26 |
| 7134 방송통신재난관리 | 176 | 176 | 84 | 0 | 92 |
| 7135 방송통신행정정보화 | 733 | 733 | 656 | 0 | 77 |

□ 세부내역

| | |
|----------------------------|-----------|
| ○ 예산현액 | 51,519백만원 |
| ○ 지출액 | 49,255백만원 |
| ○ 다음연도 이월액 : 해당사항 없음 | |
| ○ 불용액 | 2,264백만원 |
| - 예산절감 및 집행잔액 | 1,540백만원 |
| - 지급사유 미발생 및 계획변경·취소 | 724백만원 |
| ○ 이용액 : 해당사항 없음 | |
| ○ 전용액 | 131백만원 |
| - 온라인 신문스크립트 저작권 비용 및 언론대응 | 90백만원 |
| - 직급보조비 부족액 | 33백만원 |
| - 직책수행경비 부족액 | 8백만원 |

3. 방송통신발전기금

가. 기금 개요

□ 설치목적 : 방송통신 진흥 지원

□ 설치근거 : 방송통신발전기본법 제24조(방송통신발전기금의 설치)

< 설 치 연 혁 >

- '00. 1. 12. : 방송법 제정(법률제6139호)에 따라 방송발전기금 설치·운영
- '00. 3. 13. : 방송발전기금 운용 개시(舊 방송위원회)
- '08. 2. 29. : 방송통신위원회로 이관
- '11. 1. 1. : 방송통신발전기금으로 확대·개편
- '13. 3. 23. : 방송통신위원회와 미래창조과학부장관 공동관리

□ 조성재원

- 주파수할당대가 및 보증금
- 지상파방송사업자, 종합유선방송사업자, 위성방송사업자 및 방송채널사용사업자 등으로부터 징수하는 분담금
- 방송사업자의 출연금 및 기타 수입금 등

□ 기금용도

- 방송통신에 관한 연구개발사업 지원
- 방송통신관련 표준의 개발·제정 및 보급, 인력양성사업
- 방송프로그램 및 영상물 제작 지원
- 시청자 활동 및 방송소외계층의 지원 등

□ 관리·운영주체 : 방송통신위원회와 미래창조과학부장관

※ 방송통신발전기금은 한국방송통신전파진흥원에서 위탁관리

나. 수입 결산

□ 총 수입액은 1조 1,414억원으로 수입계획액 1조 1,726억원 대비 97.3% 수납

(단위: 백만원)

| 수입과목 | 수입 계획액 | 징수 결정액 | 수납액 | 미수납액 | 불납 결손액 |
|-------------------|-----------|-----------|-----------|-------|-----------|
| 합 계 | 1,172,577 | 1,149,102 | 1,141,382 | 7,720 | 0 |
| (관)11 재산수입 | 21,808 | 13,810 | 13,810 | 0 | 0 |
| (항)54 기타이자및재산수입 | 21,808 | 13,810 | 13,810 | 0 | 0 |
| (관)12 경상이전수입 | 781,237 | 660,663 | 652,943 | 7,720 | 0 |
| (항)58 가산금 | 0 | 5 | 5 | 0 | 0 |
| (항)59 기타경상이전수입 | 781,237 | 660,658 | 652,938 | 7,720 | 0 |
| (관)20 용자및전대차관원금회수 | 22,443 | 19,485 | 19,485 | 0 | 0 |
| (항)75 용자원금회수 | 22,443 | 19,485 | 19,485 | 0 | 0 |
| (관)31 차입금및여유자금회수 | 342,380 | 400,547 | 400,547 | 0 | 0 |
| (항)85 정부예금회수 | 342,380 | 400,547 | 400,547 | 0 | 0 |
| (관)40 정부내부수입및기타 | 4,709 | 54,597 | 54,597 | 0 | 0 |
| (항)92 예탁원금회수 | | 50,000 | 50,000 | 0 | 0 |
| (항)95 예탁이자수입 | 4,709 | 4,597 | 4,597 | 0 | 0 |

□ 세부내역

| | |
|--|--------------|
| ○ 수입계획액 | 1,172,577백만원 |
| ○ 징수결정액 | 1,149,102백만원 |
| ○ 수납액 | 1,141,382백만원 |
| - 여유자금 및 용자(디지털방송전환 등)원금 회수 | 420,032백만원 |
| - 지상파 방송사업자 등 법정부담금 및 출연금 | 187,043백만원 |
| - 통신사업자 주파수할당 대가 | 459,867백만원 |
| - 공공자금관리기금 원금회수 및 이자 | 54,597백만원 |
| - 여유자금 이자수입 및 집행잔액 등 | 19,843백만원 |
| ○ 미수납액 | 7,720백만원 |
| - 지상파방송사업자 법정부담금 납기미도래 (납기 : '14년 2월3일 - 전액 수납완료) | 7,701백만원 |
| - 체납자의 재력부족(체납자의 전세보증금 압류) (나주방송 : 19백만원) | 19백만원 |

다. 지출 결산

□ 총 지출액은 1,450억원으로 지출계획현액 1,520억원 대비 95.4% 집행

(단위: 백만원)

| 사업분야 | 지출계획액 | 지출계획 현액 | 지출액 | 다음연도 이월액 | 불용액 |
|---------------------------|---------|------------|---------|-------------|-----|
| 합 계 | 152,054 | 152,054 | 144,955 | 6,954 | 145 |
| (프로그램) | | | | | |
| 1100 방송통신융합촉진 (단위사업) | 2,000 | 2,000 | 1,970 | 0 | 30 |
| 1134 방송통신정책연구 | 2,000 | 2,000 | 1,970 | 0 | 30 |
| (프로그램) | | | | | |
| 1200 방송통신국제협력강화 (단위사업) | 175 | 175 | 175 | 0 | 0 |
| 1232 방송통신서비스해외진출 | 175 | 175 | 175 | 0 | 0 |
| (프로그램) | | | | | |
| 1500 네트워크고도화 (단위사업) | 2,001 | 2,001 | 2,001 | 0 | 0 |
| 1554 인터넷이용환경고도화 | 2,001 | 2,001 | 2,001 | 0 | 0 |
| (프로그램) | | | | | |
| 2300 방송인프라개선 (단위사업) | 79,711 | 79,711 | 79,682 | 0 | 29 |
| 2331 방송인프라지원 | 76,926 | 76,926 | 76,926 | 0 | 0 |
| 2332 미디어다양성기반구축 | 2,785 | 2,785 | 2,756 | 0 | 29 |

(단위: 백만원)

| 사업분야 | 지출계획액 | 지출계획 현액 | 지출액 | 다음연도 이월액 | 불용액 |
|---------------------|--------|------------|--------|-------------|-----|
| (프로그램) | | | | | |
| 3200 이용자보호및공정경쟁 | 37,355 | 37,355 | 30,391 | 6,954 | 10 |
| (단위사업) | | | | | |
| 3231 소외계층지원 | 7,244 | 7,244 | 7,244 | 0 | 0 |
| 3232 시청자 지원 | 20,178 | 20,178 | 13,224 | 6,954 | 0 |
| 3233 언론피해구제활동지원 | 9,452 | 9,452 | 9,452 | 0 | 0 |
| 3234 공정경쟁시책미련및이용자보호 | 481 | 481 | 471 | 0 | 10 |
| (프로그램) | | | | | |
| 3300 방송진흥기반구축 | 30,712 | 30,712 | 30,707 | 0 | 5 |
| (단위사업) | | | | | |
| 3331 방송활동활성화 | 1,376 | 1,376 | 1,371 | 0 | 5 |
| 3332 방송광고기반조성 | 2,000 | 2,000 | 2,000 | 0 | 0 |
| 3333 방송통신심의지원 | 27,336 | 27,336 | 27,336 | 0 | 0 |
| (프로그램) | | | | | |
| 7200 기금운영비 | 100 | 100 | 29 | 0 | 71 |
| (단위사업) | | | | | |
| 7276 사업운영비 | 100 | 100 | 29 | 0 | 71 |

□ 세부내역

| | |
|----------------------|------------|
| ○ 지출계획현액 | 152,054백만원 |
| ○ 지출액 | 144,955백만원 |
| ○ 다음연도 이월액 | 6,954백만원 |
| - 「시청자미디어센터」 건립 미지급금 | 6,954백만원 |
| ○ 불용액 | 145백만원 |
| - 집행잔액 등 | 145백만원 |

Ⅲ. 재무결산

1. 일반회계

가. 개요

1) 재정상태

(단위: 백만원, %)

| 구분 | 2013년(A) | 2012년(B) | 증감(A-B) | |
|-----|----------|-----------|-------------|---------|
| | | | 금액 | 비율 |
| 자산 | 1,198 | 1,529,708 | Δ 1,528,510 | Δ 99.9 |
| 부채 | - | 391,798 | Δ 391,798 | Δ 100.0 |
| 순자산 | 1,198 | 1,137,910 | Δ 1,136,712 | Δ 99.9 |

□ 자산

- 전기대비 99.9%, 1,528,510백만원 감소
 - 주요변동원인은 정부조직개편에 따른 미래창조과학부로의 자산 이전(유동자산 510,422백만원, 투자자산 100,350백만원, 유형자산 791,651백만원, 무형자산 16,077백만원, 기타비유동자산 7,170백만원)
 - 조직개편 외 : 미수채권 60,518백만원 감소, 기타유동자산 3,382백만원 증가, 유형자산 41,367백만원 감소, 무형자산 889백만원 감소, 기타비유동자산 3,448백만원 감소

□ 부채

- 전기대비 100%, 391,798백만원 감소
 - 주요변동원인은 정부조직개편에 따른 미래창조과학부로의 부채 이전(유동부채 140,826백만원, 장기차입부채 10,852백만원, 장기충당부채 95백만원, 기타비유동부채 239,321백만원)
 - 조직개편 외 : 유동부채 3,994백만원 감소, 장기차입금 3,293백만원 증가, 장기충당부채 3백만원 감소

□ 순자산

- 전기대비 99.9%, 1,136,712백만원 감소
- 주요 변동원인
 - 주요변동원인은 기초순자산 4,262백만원 감소, 재정운영결과 64,895백만원 증가, 순자산조정 32,749백만원 감소,
 - 정부조직개편에 따른 미래창조과학부로의 순자산이전(기본순자산 506,077백만원, 적립금 및 잉여금 221,464백만원, 순자산조정 307,035백만원) 등 조정항목 1,034,806백만원 감소

2) 재정운영

□ 재정운영결과

(단위 : 백만원, %)

| 구 분 | 2013년(A) | 2012년(B) | 증 감 (A-B) | |
|-----------------------------------|----------|----------|-----------|---------|
| | | | 금 액 | 비 율 |
| I. 프로그램순원가 | 57,943 | 602,139 | Δ 544,196 | Δ 90.4 |
| II. 관리운영비 | 58,046 | 150,545 | Δ 92,499 | Δ 61.4 |
| III. 비배분비용 | 235 | 2,032 | Δ 1,797 | Δ 88.4 |
| IV. 비배분수익 | 2,754 | 510,706 | Δ 507,952 | Δ 99.5 |
| V. 재정운영순원가 (I + II + III - IV) | 113,470 | 244,010 | Δ 130,540 | Δ 53.5 |
| VI. 비교환수익 등 | - | 195,435 | Δ 195,435 | Δ 100.0 |
| VII. 재정운영결과 (V - VI) | 113,470 | 48,575 | 64,895 | 133.6 |

□ 주요항목 증감내역

- 프로그램순원가는 전기대비 90.4%, 544,196백만원 감소(감가상각비 포함)
 - 주요변동원인은 조직개편 등에 따라 방송통신의 융합·진흥 및 전파관리 업무를 이관하였으며, 그에 따라 외주용역비 214,223백만원 감소, 보전비 16,389백만원 감소, 출연비 74,220백만원 감소, 보조비 211,235백만원 감소, 감가상각비 18,758백만원 감소, 연구개발비 3,612백만원 감소, 기타프로그램 원가 5,759백만원 감소

- 관리운영비는 전기대비 61.4%, 92,499백만원 감소
 - 주요변동원인은 인건비 55,803백만원 감소, 복리후생비 6,604백만원 감소, 업무추진비 3,367백만원 감소, 외주용역비 7,779백만원 감소, 보조비 3,678백만원 감소, 감가상각비 5,165백만원 감소, 기타 관리운영비 10,103백만원 감소

- 비배분수익은 전기대비 99.5%, 507,952백만원 감소
 - 주요변동원인은 조직개편 등에 따라 주파수할당대가 등 재화 및용역제공수익 470,906백만원 감소, 이자수익 16,333백만원 감소, 기타 비배분수익 20,713백만원 감소

- 비배분비용은 전기대비 88.4%, 1,797백만원 감소
 - 주요변동원인은 조직개편 등에 따라 대손상각비 715백만원 감소, 기타 비배분비용 1,082백만원 감소

- 비교환수익은 전기대비 100.0%, 195,435백만원 감소
 - 방통위와 미래부가 공동관리하고 있는 방송통신발전기금 재무결산을 회계처리 중복 방지를 위해 미래부에서 수행함에 따라 방송사업자 법정분담금 등의 비교환수익이 전액 미래부로 계상
 - ※ 비교환수익 : 직접적인 반대급부 없이 발생하는 국세, 부담금, 기부금, 무상이전 및 제재금 등의 수익

나. 재무제표

1) 재정상태표

(단위: 원)

| | 2013 | | 2012 | |
|--------------------|---------------|----------------------|----------------|--------------------------|
| 자산 | | | | |
| I. 유동자산 | | 22,833,127 | | 567,582,380,229 |
| 1. 현금및현금성자산 | | 80 | | 78,734,391,473 |
| 2. 단기금융상품 | | - | | 272,045,371,210 |
| 3. 단기투자증권 | | - | | 52,849,134,861 |
| 4. 미수채권 | 4,816,680 | | 96,409,476,253 | |
| 미수채권대손충당금 | 3,322,591 | 1,494,089 | 2,177,844,037 | 94,231,632,216 |
| 5. 단기대여금 | - | | 69,335,200,000 | |
| 단기대여금대손충당금 | - | - | 128,276,376 | 69,206,923,624 |
| 6. 기타유동자산 | | 21,338,958 | | 514,926,845 |
| II. 투자자산 | | - | | 100,349,688,441 |
| 1. 장기대여금 | - | | 92,289,930,000 | |
| 장기대여금대손충당금 | - | - | 2,079,541,559 | 90,210,388,441 |
| 2. 장기투자증권 | | - | | 10,000,000,000 |
| 3. 기타투자자산 | | - | | 139,300,000 |
| III. 일반유형자산 | | 795,447,251 | | 833,812,846,773 |
| 1. 토지 | | - | | 694,752,122,360 |
| 2. 건물 | - | | 53,050,800,561 | |
| 건물감가상각누계액 | - | - | 12,282,627,962 | 40,768,172,599 |
| 3. 구축물 | 17,773,800 | | 19,998,655,508 | |
| 구축물감가상각누계액 | 17,770,800 | 3,000 | 7,933,974,773 | 12,064,680,735 |
| 4. 기계장치 | 299,673,962 | | 94,592,239,427 | |
| 기계장치감가상각누계액 | 224,205,297 | 75,468,665 | 58,801,959,209 | 35,790,280,218 |
| 5. 집기·비품·차량운반구 | 1,859,542,176 | | 82,517,463,002 | |
| 집기·비품·차량운반구감가상각누계액 | 1,291,783,991 | 567,758,185 | 50,658,766,024 | 31,858,696,978 |
| 6. 기타일반유형자산 | 311,293,245 | | 16,890,425,908 | |
| 기타일반유형자산감가상각누계액 | 159,075,844 | 152,217,401 | 12,927,333,102 | 3,963,092,806 |
| 7. 건설중인일반유형자산 | | - | | 14,615,801,077 |
| IV. 무형자산 | | 375,858,777 | | 17,341,491,087 |
| 1. 소프트웨어 | | 375,858,777 | | 17,341,445,087 |
| 2. 기타무형자산 | | - | | 46,000 |
| V. 기타비유동자산 | | 3,630,000 | | 10,622,047,124 |
| 1. 장기미수채권 | | - | | 5,226,587,023 |
| 2. 기타의기타비유동자산 | | 3,630,000 | | 5,395,460,101 |
| 자산계 | | 1,197,769,155 | | 1,529,708,453,654 |

(단위: 원)

| | 2013 | 2012 |
|----------------------|-------------------|-------------------|
| 부채 | | |
| I. 유동부채 | - | 144,820,165,041 |
| 1. 유동성장기차입부채 | - | 4,010,049,981 |
| 2. 기타유동부채 | - | 140,810,115,060 |
| II. 장기차입부채 | - | 7,557,986,561 |
| 1. 장기차입금 | - | 7,557,986,561 |
| III. 장기충당부채 | - | 98,776,030 |
| 1. 퇴직급여충당부채 | - | 98,776,030 |
| IV. 기타비유동부채 | - | 239,320,962,607 |
| 1. 기타의기타비유동부채 | - | 239,320,962,607 |
| 부채계 | - | 391,797,890,239 |
| 순자산 | | |
| I. 기본순자산 | 126,200,615,087 | 632,277,647,159 |
| II. 적립금 및 잉여금 | (234,302,946,774) | 72,227,740,423 |
| III. 순자산조정 | 109,300,100,842 | 433,405,175,833 |
| 순자산계 | 1,197,769,155 | 1,137,910,563,415 |
| 부채와순자산계 | 1,197,769,155 | 1,529,708,453,654 |

2) 재정운영표

(단위: 원)

| | 2013 | | | 2012 | | |
|-----------------------|-----------------------|----------|-----------------------|------------------------|------------------------|------------------------|
| | 총원가 | 수익 | 순원가 | 총원가 | 수익 | 순원가 |
| I. 프로그램순원가 | 57,943,262,503 | - | 57,943,262,503 | 605,092,289,264 | (2,953,081,475) | 602,139,207,789 |
| 1. 방송통신융합촉진 | - | - | - | 34,822,000,000 | - | 34,822,000,000 |
| 2. 방송통신국제협력강화 | - | - | - | 2,814,154,610 | - | 2,814,154,610 |
| 3. 전파방송산업기반조성 | - | - | - | 1,617,000,000 | - | 1,617,000,000 |
| 4. 방송진흥기반구축(용자) | - | - | - | 777,653,264 | (2,006,436,257) | (1,228,782,993) |
| 5. 방송인프라개선 | - | - | - | 63,698,568,850 | - | 63,698,568,850 |
| 6. 이용자보호및공정경쟁 | - | - | - | 22,274,916,270 | - | 22,274,916,270 |
| 7. 방송진흥기반구축 | - | - | - | 90,565,527,581 | - | 90,565,527,581 |
| 8. 방송통신융합촉진 | - | - | - | 1,524,000,000 | - | 1,524,000,000 |
| 9. 방송통신연구개발기반 조성(R&D) | - | - | - | 210,548,000,000 | - | 210,548,000,000 |
| 10. 네트워크 고도화 | 52,586,775 | - | 52,586,775 | 2,638,000,000 | - | 2,638,000,000 |
| 11. 전파방송산업기반조성 | 82,500,000 | - | 82,500,000 | 18,787,778,563 | - | 18,787,778,563 |
| 12. 공정한시장환경조성 | 1,913,879,330 | - | 1,913,879,330 | 2,052,154,990 | - | 2,052,154,990 |
| 13. 통신서비스고도화 | 7,789,753,000 | - | 7,789,753,000 | 24,072,220,910 | - | 24,072,220,910 |
| 14. 방송인프라개선 | 13,557,000,000 | - | 13,557,000,000 | 14,557,000,000 | - | 14,557,000,000 |
| 15. 정보보호강화 | 28,838,200,000 | - | 28,838,200,000 | 52,995,920,280 | - | 52,995,920,280 |
| 16. 전파관리및연구기반확충 | 5,709,343,398 | - | 5,709,343,398 | 35,700,104,965 | - | 35,700,104,965 |
| 17. 네트워크고도화 | - | - | - | 13,923,962,501 | (946,645,218) | 12,977,317,283 |
| 18. 방송통신국제협력강화 | - | - | - | 11,723,326,480 | - | 11,723,326,480 |
| II. 관리운영비 | | | 58,045,945,197 | | | 150,545,072,813 |
| 1. 인건비 | | | 39,693,898,440 | | | 95,496,971,112 |
| 2. 경비 | | | 18,352,046,757 | | | 55,048,101,701 |
| (1) 복리후생비 | | | 7,326,077,508 | | | 13,930,156,004 |
| (2) 소모품비 | | | 1,031,997,604 | | | 2,549,239,025 |
| (3) 인쇄비 | | | 146,077,250 | | | 246,965,170 |
| (4) 광고선전비 | | | - | | | 330,000 |
| (5) 지급수수료 | | | 154,386,230 | | | 140,661,730 |
| (6) 세금과공과 | | | 717,419,788 | | | 3,154,408,070 |
| (7) 수도광열비 | | | 161,227,160 | | | 495,841,690 |
| (8) 지급보험료 | | | 60,859,351 | | | 46,441,347 |
| (9) 피복비와급량비 | | | 646,500 | | | 66,614,240 |
| (10) 교육훈련비 | | | 111,747,940 | | | 357,873,570 |
| (11) 지급임차료 | | | 787,619,153 | | | 1,984,385,817 |
| (12) 유류비 | | | 73,227,791 | | | 229,992,753 |
| (13) 수선유지비 | | | 931,408,694 | | | 2,345,685,143 |
| (14) 여비교통비 | | | 598,993,991 | | | 2,633,137,010 |

(단위: 원)

| | 2013 | | | 2012 | | |
|--|------|----|------------------------|------|----|------------------------|
| | 총원가 | 수익 | 순원가 | 총원가 | 수익 | 순원가 |
| (15)업무추진비 | | | 1,316,700,919 | | | 4,683,333,059 |
| (16)외주응역비 | | | 1,922,532,270 | | | 9,701,726,659 |
| (17)보조비 | | | 931,445,810 | | | 4,610,109,320 |
| (18)감가상각비 | | | 1,613,769,208 | | | 6,779,008,739 |
| (19)이자비용 | | | 95,911,120 | | | 503,193,655 |
| (20)연구개발비 | | | 369,998,470 | | | 588,998,700 |
| III.비배분비용 | | | 235,302,717 | | | 2,031,427,784 |
| 1.지급수수료 | | | - | | | 2,310,000 |
| 2.대손상각비 | | | 3,322,591 | | | 718,590,928 |
| 3.이자비용 | | | 1,880,380 | | | - |
| 4.자산처분손실 | | | 36 | | | - |
| 5.기타비용 | | | 230,099,710 | | | 1,310,526,856 |
| IV.비배분수익 | | | 2,754,500,193 | | | 510,705,531,584 |
| 1.재화및응역제공수익 | | | 645,300,882 | | | 471,551,089,347 |
| 2.이자수익 | | | - | | | 16,332,985,771 |
| 3.자산처분이익 | | | - | | | 81,849,033 |
| 4.기타수익 | | | 2,109,199,311 | | | 22,739,607,433 |
| V.재정운영순원가 (I + II + III - IV) | | | 113,470,010,224 | | | 244,010,176,802 |
| VI.비교환수익 등 | | | - | | | 195,434,851,190 |
| 1.제재금수익 | | | - | | | 49,520 |
| 2.기타재원조달및이전 | | | - | | | 10,110,000,000 |
| 3.부담금수익 | | | - | | | 185,324,801,670 |
| VII.재정운영결과(V-VI) | | | 113,470,010,224 | | | 48,575,325,612 |

3) 순자산변동표

(단위: 원)

| | 기본순자산 | 적립금 및 잉여금 | 순자산조정 | 합계 |
|---|--------------------------|--------------------------|--------------------------|----------------------------|
| I. 전기 기초순자산 | 632,277,647,159 | 76,524,513,945 | 433,370,812,919 | 1,142,172,974,023 |
| 1. 보고금액 | 632,277,647,159 | 76,524,513,945 | 433,370,812,919 | 1,142,172,974,023 |
| II. 재정운영결과 | | 48,575,325,612 | | 48,575,325,612 |
| III. 재원의조달및이전 | | 44,278,552,090 | | 44,278,552,090 |
| 1. 재원의조달 | | 313,214,979,574 | | 313,214,979,574 |
| (1) 국고수입 | | 292,491,790,390 | | 292,491,790,390 |
| (2) 제재금수익 | | 8,285,207,760 | | 8,285,207,760 |
| (3) 기타비교환수익 | | 32,023,780 | | 32,023,780 |
| (4) 무상이전수입 | | 35,002,000 | | 35,002,000 |
| (5) 기타재원조달 | | 12,370,955,644 | | 12,370,955,644 |
| 2. 재원의이전 | | 268,936,427,484 | | 268,936,427,484 |
| (1) 국고이전지출 | | 267,912,998,750 | | 267,912,998,750 |
| (2) 무상이전지출 | | 1,023,428,734 | | 1,023,428,734 |
| IV. 조정항목 | - | - | 34,362,914 | 34,362,914 |
| 1. 투자증권평가손익 | - | - | 2,297,134,861 | 2,297,134,861 |
| 2. 자산재평가이익 | - | - | (2,265,983,687) | (2,265,983,687) |
| 3. 기타순자산의증감 | - | - | 3,211,740 | 3,211,740 |
| V. 전기 기말순자산 (I - II + III + IV) | 632,277,647,159 | 72,227,740,423 | 433,405,175,833 | 1,137,910,563,415 |
| VI. 당기 기초순자산 | 632,277,647,159 | 72,227,740,423 | 433,405,175,833 | 1,137,910,563,415 |
| 1. 보고금액 | 632,277,647,159 | 72,227,740,423 | 433,405,175,833 | 1,137,910,563,415 |
| VII. 재정운영결과 | | 113,470,010,224 | | 113,470,010,224 |
| VIII. 재원의조달및이전 | | 11,529,027,839 | | 11,529,027,839 |
| 1. 재원의조달 | | 205,960,496,598 | | 205,960,496,598 |
| (1) 국고수입 | | 110,988,583,310 | | 110,988,583,310 |
| (2) 제재금수익 | | 88,099,041,070 | | 88,099,041,070 |
| (3) 무상이전수입 | | 319,621,800 | | 319,621,800 |
| (4) 기타재원조달 | | 6,553,250,418 | | 6,553,250,418 |
| 2. 재원의이전 | | 194,431,468,759 | | 194,431,468,759 |
| (1) 국고이전지출 | | 155,066,700,170 | | 155,066,700,170 |
| (2) 무상이전지출 | | 39,364,768,589 | | 39,364,768,589 |
| IX. 조정항목 | (506,077,032,072) | (204,589,704,812) | (324,105,074,991) | (1,034,771,811,875) |
| 1. 자산재평가이익 | - | - | (17,070,521,459) | (17,070,521,459) |
| 2. 기타순자산의증감 | - | 16,874,289,181 | - | 16,874,289,181 |
| 3. 정부조직개편등에따른순자산의증감 | (506,077,032,072) | (221,463,993,993) | (307,034,553,532) | (1,034,575,579,597) |
| X. 당기 기말순자산 (VI - VII + VIII + IX) | 126,200,615,087 | (234,302,946,774) | 109,300,100,842 | 1,197,769,155 |

다. 총잉여금·재정운영결과조정표

1) 총잉여금

(단위: 원)

| | 2013 | 2012 |
|-------------------------|-------------------|---------------------|
| I. 일반회계 | 45,149,319,760 | (11,384,534,310) |
| (1) 세입 | 155,066,700,170 | 267,912,998,750 |
| (2) 세출 | (109,917,380,410) | (279,297,533,060) |
| II. 특별회계 | (1,071,202,900) | (13,194,257,330) |
| 1. 기타특별회계 | (1,071,202,900) | (13,194,257,330) |
| (1) 세입 | - | - |
| (2) 세출 | (1,071,202,900) | (13,194,257,330) |
| III. 기금 | - | - |
| (1) 수입 | - | 1,396,284,035,100 |
| (2) 지출 | - | (1,396,284,035,100) |
| IV. 총잉여금(I + II) | 44,078,116,860 | (24,578,791,640) |

2) 재정운영결과조정표

(단위: 원)

| | 2013 | 2012 |
|---------------------------|-------------------|------------------|
| I. 총잉여금(*) | 44,078,116,860 | (24,578,791,640) |
| II. 차이 항목 | (157,548,127,084) | (23,996,533,972) |
| 1. 자산·부채의 증감 | (19,998,930,962) | (1,822,523,850) |
| (1) 현금및현금성자산 증가(감소) | (820,004) | 35,286,756,595 |
| (2) 금융상품의 증가(감소) | - | (93,105,390,950) |
| (3) 대여금의 증가(감소) | - | (31,032,203,456) |
| (4) 일반유형자산의 증가(감소) | (20,600,563,642) | 35,919,184,237 |
| (5) 무형자산의 증가(감소) | 158,610,577 | 11,894,951,043 |
| (6) 기타자산의 증가(감소) | (259,962,825) | (2,893,777,445) |
| (7) 차입금의 감소(증가) | 716,615,600 | (303,661,217) |
| (8) 기타부채의 감소(증가) | (12,810,668) | 42,411,617,343 |
| 2. 발생주의 기간수익·비용 차이 | (65,246,328,392) | (2,471,037,932) |
| (1) 부담금수익 차이 | - | 8,959,611,640 |
| (2) 재화및용역제공수익 차이 | (60,323,130,182) | 17,498,069,934 |
| (3) 이자수익 차이 | - | 551,432,806 |
| (4) 기타수익 차이 | 1,494,089 | (344,837) |
| (5) 퇴직급여 차이 | - | (93,345,452) |
| (6) 감가상각비 차이 | (4,742,175,085) | (28,665,561,095) |
| (7) 대손상각비 차이 | (3,322,591) | (718,590,928) |
| (8) 기타비용 차이 | (179,194,623) | (2,310,000) |
| 3. 순자산변동 | (72,302,867,730) | (19,702,972,190) |
| (1) 제재금수익 | (88,099,041,070) | (8,285,207,760) |
| (2) 기타비교환수익 | - | (32,023,780) |
| (3) 무상이전수입 | (319,621,800) | (35,002,000) |
| (4) 기타자원조달 | (6,553,250,418) | (12,370,955,644) |
| (5) 무상이전지출 | 39,364,768,589 | 1,023,428,734 |
| (6) 기타순자산의 증감 | (16,695,723,031) | (3,211,740) |
| III. 재정운영결과(I+II) | (113,470,010,224) | (48,575,325,612) |

2. 방송통신발전기금

가. 개 요

1) 재정상태

(단위: 백만원, %)

| 구 분 | 2013년(A) | 2012년(B) | 증감(A-B) | |
|-------|----------|----------|----------|--------|
| | | | 금액 | 비율 |
| 자 산 | 783,388 | 646,524 | 136,864 | 21.2 |
| 부 채 | 581,466 | 380,120 | 201,346 | 53.0 |
| 순 자 산 | 201,922 | 266,405 | △ 64,483 | △ 24.2 |

□ 자 산

- 전기 대비 자산증가 : 1,369억원
 - 유동자산 : 현금성자산 171억원 감소, 단기금융상품 등 720억원 증가, 미수채권 106억원 감소 및 단기대여금 779억원 증가
 - 투자자산 : 출자금 및 융자대여금 등의 증가로 전년 대비 84억원 증가
 - 일반유형자산 : 물품 등 취득으로 전년 대비 63억원 증가

□ 부 채

- 전기 대비 부채증가 : 2,013억원
 - '13년도 주파수할당에 따른 선수수익 증가

□ 순자산

- 재정운영결과 등으로 645억원 순자산 감소

2) 재정운영

□ 재정운영결과

(단위:백만원, %)

| 구 분 | 2013년(A) | 2012년(B) | 증 감 (A-B) | |
|-----------------------------|----------|----------|-----------|---------|
| | | | 금 액 | 비 율 |
| I. 프로그램순원가 | 519,549 | 445,354 | 74,195 | 16.7 |
| II. 관리운영비 | 3,795 | 3,673 | 122 | 3.3 |
| III. 비배분비용 | 158 | 2 | 156 | 7,800.0 |
| IV. 비배분수익 | 271,816 | 241,028 | 30,788 | 12.8 |
| V. 재정운영순원가 (I+II+III-IV) | 251,686 | 208,001 | 43,685 | 21.0 |
| VI. 비교환수익 등 | 185,879 | 195,435 | △ 9,556 | △ 4.9 |
| VII. 재정운영결과 (V-VI) | 65,807 | 12,566 | 53,241 | 423.7 |

□ 주요항목 증감내역

- 프로그램총원가는 5,224억원, 프로그램수익은 28억원이며 프로그램순원가는 5,196억원으로 전년 대비 742억원 증가
- 관리운영비 : 기금관리 위탁에 따른 관리운영비 38억원 전년 대비 1억원 증가
- 비배분비용 : 프로그램원가로 배부 불가능한 선급비용 등 158억원 전년 대비 156억원 증가

○ 비배분수익 : 기간경과에 따른 주파수할당대가 선수수익의 당기 수익인식 및 여유자금 운용에 따른 이자수익 등 2,718억원 전년 대비 308억원 증가

※ 비배분수익(비용) : 정부에서 발생한 수익(비용) 중 프로그램운영과 관련이 없거나 특정프로그램으로 추적하는 것이 불가능한 수익(비용) ex) 이자수익, 평가이익, 자산처분이익 등

○ 비교환수익 : 방송사업자 법정분담금 등 1,859억원 전년 대비 96억원 감소

※ 비교환수익 : 직접적인 반대급부 없이 발생하는 국세, 부담금, 기부금, 무상이전 및 제재금 등의 수익

나. 재무제표

1) 재정상태표

(단위: 원)

| | 2013 | | 2012 | |
|-----------------|-----------------|-----------------|-----------------|-----------------|
| 자산 | | | | |
| I. 유동자산 | | 628,950,733,990 | | 506,745,238,977 |
| 1. 현금및현금성자산 | | 61,611,029,593 | | 78,733,571,389 |
| 1) 현금및현금등가물 | 61,592,827,239 | | 78,733,571,361 | |
| 2) 국고금 | 18,202,354 | | 28 | |
| 2. 단기금융상품 | | 332,737,139,490 | | 272,045,371,210 |
| 1) 정기예금 | 143,903,562,480 | | 107,888,784,580 | |
| 2) 기타의단기금융상품 | 188,833,577,010 | | 164,156,586,630 | |
| 3. 단기투자증권 | | 64,175,978,691 | | 52,849,134,861 |
| 1) 지분증권 | 64,175,978,691 | | 52,849,134,861 | |
| 4. 미수채권 | | 23,365,702,371 | | 33,946,319,163 |
| 1) 미수부담금수익 | 7,700,862,100 | | 8,978,582,950 | |
| 2) 미수제재금수익 | 469,530 | | - | |
| 3) 미수재화및용역제공수익 | 12,990,393,806 | | 19,087,850,734 | |
| 4) 미수이자수익 | 2,655,126,105 | | 5,860,465,519 | |
| 5) 미수기타수익 | 18,850,830 | | 19,419,960 | |
| 미수채권대손충당금 | 18,850,830 | 23,346,851,541 | 38,391,270 | 33,907,927,893 |
| 1) 미수부담금수익대손충당금 | - | | 18,971,310 | |
| 2) 미수기타수익대손충당금 | 18,850,830 | | 19,419,960 | |
| 5. 단기대여금 | | 147,283,600,000 | | 69,335,200,000 |
| 1) 정부내단기대여금 | 120,000,000,000 | | 50,000,000,000 | |
| 2) 정부외단기대여금 | 27,283,600,000 | | 19,335,200,000 | |
| 단기대여금대손충당금 | 206,175,325 | 147,077,424,675 | 128,276,376 | 69,206,923,624 |
| 1) 단기용자보조원가충당금 | 206,175,325 | | 128,276,376 | |
| 6. 기타유동자산 | | 2,310,000 | | 2,310,000 |
| 1) 선급비용 | 2,310,000 | | 2,310,000 | |
| II. 투자자산 | | 108,743,296,447 | | 100,349,688,441 |
| 1. 장기대여금 | | 85,406,390,000 | | 92,289,930,000 |
| 1) 정부내장기대여금 | - | | 20,000,000,000 | |
| 2) 정부외장기대여금 | 85,406,390,000 | | 72,289,930,000 | |
| 장기대여금대손충당금 | 1,802,393,553 | 83,603,996,447 | 2,079,541,559 | 90,210,388,441 |
| 1) 장기용자보조원가충당금 | 1,802,393,553 | | 2,079,541,559 | |
| 2. 장기투자증권 | | 25,000,000,000 | | 10,000,000,000 |
| 1) 지분증권 | 25,000,000,000 | | 10,000,000,000 | |

(단위: 원)

| | 2013 | | 2012 | |
|-----------------------|---------------|-----------------------|---------------|-----------------------|
| 3. 기타투자자산 | | 139,300,000 | | 139,300,000 |
| 1) 투자회원권 | | 139,300,000 | | 139,300,000 |
| III. 일반유형자산 | | 40,179,774,199 | | 34,178,846,942 |
| 1. 토지 | | 20,810,405,480 | | 20,810,405,480 |
| 2. 건물 | 7,146,561,771 | | 7,146,561,771 | |
| 건물감가상각누계액 | 471,277,631 | 6,675,284,140 | 314,185,085 | 6,832,376,686 |
| 3. 구축물 | 160,484,000 | | 160,484,000 | |
| 구축물감가상각누계액 | 48,653,355 | 111,830,645 | 32,435,569 | 128,048,431 |
| 4. 기계장치 | 4,010,348,592 | | 2,788,420,632 | |
| 1) 이동성기계장치 | 4,010,348,592 | | 2,788,420,632 | |
| 기계장치감가상각누계액 | 2,360,373,483 | 1,649,975,109 | 2,092,955,548 | 695,465,084 |
| 1) 이동성기계장치감가상각누계액 | 2,360,373,483 | | 2,092,955,548 | |
| 5. 집기·비품·차량운반구 | 3,156,933,489 | | 2,490,767,849 | |
| 1) 전기통신기기 | 1,403,565,177 | | 1,347,650,807 | |
| 2) 사무용기기 | 1,675,197,491 | | 1,064,946,221 | |
| 3) 사무용집기 | 39,797,430 | | 39,797,430 | |
| 4) 운반건설기계및차량 | 38,373,391 | | 38,373,391 | |
| 집기·비품·차량운반구감가상각누계액 | 2,192,219,035 | 964,714,454 | 1,997,868,350 | 492,899,499 |
| 1) 전기통신기기감가상각누계액 | 1,051,116,188 | | 888,632,747 | |
| 2) 사무용기기감가상각누계액 | 1,067,664,994 | | 1,042,668,310 | |
| 3) 사무용집기감가상각누계액 | 36,034,600 | | 31,419,934 | |
| 4) 운반건설기계및차량감가상각누계액 | 37,403,253 | | 35,147,359 | |
| 6. 기타일반유형자산 | 1,443,897,970 | | 1,401,816,696 | |
| 1) 기타의기타일반유형자산 | 1,443,897,970 | | 1,401,816,696 | |
| 기타일반유형자산감가상각누계액 | 1,223,897,679 | 220,000,291 | 1,097,420,114 | 304,396,582 |
| 1) 기타의기타일반유형자산감가상각누계액 | 1,223,897,679 | | 1,097,420,114 | |
| 7. 건설중인일반유형자산 | | 9,747,564,080 | | 4,915,255,180 |
| 1) 건설중인건물 | | 5,695,255,180 | | 4,915,255,180 |
| 2) 건설중인기계장치 | | 4,039,369,100 | | - |
| 3) 건설중인기타의유형자산 | | 12,939,800 | | - |
| IV. 무형자산 | | 271,604,555 | | 5,403,978 |
| 1. 소프트웨어 | | 271,604,555 | | 5,403,978 |
| 1) 내부개발소프트웨어 | | 2,000 | | 2,000 |
| 2) 외부구입소프트웨어 | | 271,602,555 | | 5,401,978 |
| V. 기타비유동자산 | | 5,242,949,523 | | 5,245,259,523 |
| 1. 장기미수채권 | | 5,226,587,023 | | 5,226,587,023 |
| 1) 장기기타의미수금 | | 5,226,587,023 | | 5,226,587,023 |
| 2. 기타의기타비유동자산 | | 16,362,500 | | 18,672,500 |

(단위: 원)

| | 2013 | 2012 |
|---------------------|------------------------|------------------------|
| 1) 장기선급비용 | 16,362,500 | 18,672,500 |
| 자산계 | 783,388,358,714 | 646,524,437,861 |
| 부채 | | |
| I. 유동부채 | 245,356,540,575 | 140,798,814,648 |
| 1. 기타유동부채 | 245,356,540,575 | 140,798,814,648 |
| 1) 선수수익 | 245,356,540,575 | 140,798,814,648 |
| II. 기타비유동부채 | 336,109,324,855 | 239,320,962,607 |
| 1. 기타의기타비유동부채 | 336,109,324,855 | 239,320,962,607 |
| 1) 장기선수수익 | 336,109,324,855 | 239,320,962,607 |
| 부채계 | 581,465,865,430 | 380,119,777,255 |
| 순자산 | | |
| I. 적립금 및 잉여금 | 188,931,403,537 | 254,738,727,803 |
| II. 순자산조정 | 12,991,089,747 | 11,665,932,803 |
| 순자산계 | 201,922,493,284 | 266,404,660,606 |
| 부채와순자산계 | 783,388,358,714 | 646,524,437,861 |

2) 재정운영표

(단위: 원)

| | 2013 | | | 2012 | | |
|---------------------------------------|------------------------|------------------------|------------------------|------------------------|------------------------|------------------------|
| | 총원가 | 수익 | 순원가 | 총원가 | 수익 | 순원가 |
| I. 프로그램순원가 | 522,374,428,178 | (2,825,451,146) | 519,548,977,032 | 448,307,045,076 | (2,953,081,475) | 445,353,963,601 |
| 1. 방송통신융합촉진 | 98,995,060,115 | - | 98,995,060,115 | 34,822,000,000 | - | 34,822,000,000 |
| 2. 방송통신국제협력 강화 | 20,641,021,804 | - | 20,641,021,804 | 2,814,154,610 | - | 2,814,154,610 |
| 3. 디지털 방송전환 기반구축 | 14,506,017,338 | (1,692,933,294) | 12,813,084,044 | - | - | - |
| 4. 전파방송산업기반 조성 | 2,043,221,290 | - | 2,043,221,290 | 1,617,000,000 | - | 1,617,000,000 |
| 5. 방송진흥기반구축 (융자) | - | - | - | 777,653,264 | (2,006,436,257) | (1,228,782,993) |
| 6. 방송인 프라개선 | 64,682,148,790 | - | 64,682,148,790 | 63,698,568,850 | - | 63,698,568,850 |
| 7. 이용자보호및공정 경쟁 | 31,721,111,953 | - | 31,721,111,953 | 22,274,916,270 | - | 22,274,916,270 |
| 8. 방송진흥기반구축 | 30,706,529,040 | - | 30,706,529,040 | 90,565,527,581 | - | 90,565,527,581 |
| 9. 방송통신연구개발 기반조성(R&D) | 216,123,000,000 | - | 216,123,000,000 | 210,548,000,000 | - | 210,548,000,000 |
| 10. 네트워크 고도화 | 33,315,457,061 | (1,132,517,852) | 32,182,939,209 | 2,638,000,000 | - | 2,638,000,000 |
| 11. 전파방송산업 기반조성 | 7,875,999,963 | - | 7,875,999,963 | 18,128,919,000 | - | 18,128,919,000 |
| 12. 통신서비스고도화 | 1,764,860,824 | - | 1,764,860,824 | - | - | - |
| 13. 네트워크고도화 | - | - | - | 422,305,501 | (946,645,218) | (524,339,717) |
| II. 관리운영비 | | | 3,795,184,450 | | | 3,672,606,010 |
| 1. 경비 | | | 3,795,184,450 | | | 3,672,606,010 |
| IV. 비배분수익 | | | 271,815,512,373 | | | 241,028,348,151 |
| 1. 재화및용역제공수익 | | | 252,452,762,127 | | | 214,533,108,079 |
| 2. 이자수익 | | | 13,419,289,048 | | | 16,332,985,771 |
| 3. 기타수익 | | | 5,943,461,198 | | | 10,162,254,301 |
| V. 재정운영순원가 (I + II + III - IV) | | | 251,686,595,766 | | | 208,000,531,460 |
| VI. 비교환수익 등 | | | 185,879,271,500 | | | 195,434,851,190 |
| 1. 제재금수익 | | | 4,344,270 | | | 49,520 |
| 2. 기타채원조달및이전 | | | 110,000,000 | | | 10,110,000,000 |
| 3. 부담금수익 | | | 185,764,927,230 | | | 185,324,801,670 |
| VII. 재정운영결과(V-VI) | | | 65,807,324,266 | | | 12,565,680,270 |

3) 순자산변동표

(단위: 원)

| | 기본순자산 | 적립금 및 잉여금 | 순자산조정 | 합계 |
|--------------------------------------|-------|------------------------|-----------------------|------------------------|
| I.전기 기초순자산 | - | 267,304,408,073 | 9,370,484,828 | 276,674,892,901 |
| 1. 보고금액 | - | 267,304,408,073 | 9,370,484,828 | 276,674,892,901 |
| II.재정운영결과 | | 12,565,680,270 | | 12,565,680,270 |
| III.조정항목 | - | - | 2,295,447,975 | 2,295,447,975 |
| 1. 투자증권평가손익 | - | - | 2,297,134,861 | 2,297,134,861 |
| 2. 자산재평가이익 | - | - | (1,686,886) | (1,686,886) |
| IV.전기 기말순자산 (I - II + III) | - | 254,738,727,803 | 11,665,932,803 | 266,404,660,606 |
| V.당기 기초순자산 | - | 254,738,727,803 | 11,665,932,803 | 266,404,660,606 |
| 1. 보고금액 | - | 254,738,727,803 | 11,665,932,803 | 266,404,660,606 |
| VI.재정운영결과 | | 65,807,324,266 | | 65,807,324,266 |
| VII.조정항목 | - | - | 1,325,156,944 | 1,325,156,944 |
| 1. 투자증권평가손익 | - | - | 1,326,843,830 | 1,326,843,830 |
| 2. 자산재평가이익 | - | - | (1,686,886) | (1,686,886) |
| 3. 기타순자산의증감 | - | - | - | - |
| VIII.당기 기말순자산 (V - VI + VII) | - | 188,931,403,537 | 12,991,089,747 | 201,922,493,284 |

다. 총잉여금·재정운영결과조정표

1) 총잉여금

(단위: 원)

| | 2013 | 2012 |
|-----------------|---------------------|---------------------|
| I. 수입 | 2,101,278,086,510 | 1,396,284,035,100 |
| II. 지출 | (2,101,278,086,510) | (1,396,284,035,100) |
| III. 총잉여금(I+II) | - | - |

2) 재정운영결과 조정표

(단위: 원)

| | 2013 | 2012 |
|---------------------|-------------------------|-------------------------|
| I. 총잉여금(*) | - | - |
| II. 차이 항목 | (65,807,324,266) | (12,565,680,270) |
| 1. 자산·부채의 증감 | (52,455,169,516) | (40,165,303,599) |
| (1) 현금및현금성자산 증가(감소) | (17,122,541,796) | 35,286,732,632 |
| (2) 금융상품의 증가(감소) | 60,691,768,280 | (93,105,390,950) |
| (3) 투자증권의 증가(감소) | 25,000,000,000 | - |
| (4) 대여금의 증가(감소) | 73,282,356,081 | (31,032,203,456) |
| (5) 일반유형자산의 증가(감소) | 6,773,135,517 | 6,362,889,920 |
| (6) 무형자산의 증가(감소) | 266,200,577 | - |
| (7) 기타자산의 증가(감소) | - | (2,115,000) |
| (8) 기타부채의 감소(증가) | (201,346,088,175) | 42,324,783,255 |
| 2. 발생주의 기간수익·비용 차이 | (13,352,154,750) | 27,599,623,329 |
| (1) 부담금수익 차이 | (1,258,749,540) | 8,959,611,640 |
| (2) 제재금수익 차이 | 469,530 | - |
| (3) 재화및용역제공수익 차이 | (6,097,456,928) | 19,087,850,734 |
| (4) 이자수익 차이 | (4,311,129,079) | 551,432,806 |
| (5) 감가상각비 차이 | (770,522,374) | (996,961,851) |
| (6) 기타비용 차이 | (2,310,000) | (2,310,000) |
| (7) 기타이전비용차이 | (912,456,359) | - |
| III. 재정운영결과(I+II) | (65,807,324,266) | (12,565,680,270) |

IV. 실·국별 주요사업 결산내역

1. 총괄표

(단위: 백만원)

| 구 분 | | 예산현액 | 집행액 | 다음연도 이월액 | 불용액 |
|------------------------|-------------|----------------|----------------|--------------|--------------|
| 합 계 | | 203,573 | 194,210 | 6,954 | 2,409 |
| ○ 인 건 비(일반회계) | | 15,088 | 14,627 | - | 461 |
| ○ 기본경비(일반회계, 방송통신발전기금) | | 3,943 | 3,121 | - | 822 |
| ○ 기본경비성 사업(일반회계) | | 5,012 | 3,981 | | 1,031 |
| ○ 주요사업비 | 합계 | 179,530 | 172,481 | 6,954 | 95 |
| | 일반회계 | 27,576 | 27,555 | - | 21 |
| | 방송통신발전기금 | 151,954 | 144,926 | 6,954 | 74 |
| 기획조정실 | 계(2) | 2,175 | 2,145 | - | 30 |
| | 일반회계(0) | - | - | - | - |
| | 방송통신발전기금(2) | 2,175 | 2,145 | - | 30 |
| 방송정책국 | 계(11) | 93,749 | 93,710 | - | 39 |
| | 일반회계(2) | 13,557 | 13,557 | - | - |
| | 방송통신발전기금(9) | 80,192 | 80,153 | - | 39 |
| 이용자정책국 | 계(7) | 16,020 | 15,999 | - | 21 |
| | 일반회계(7) | 14,019 | 13,998 | - | 21 |
| | 방송통신발전기금(2) | 2,001 | 2,001 | - | - |
| 방송기반국 | 계(9) | 67,586 | 60,627 | 6,954 | 5 |
| | 일반회계(0) | - | - | - | - |
| | 방송통신발전기금(9) | 67,586 | 60,627 | 6,954 | 5 |
| ○ 공자기금예탁(방송통신발전기금) | | 100,000 | 100,000 | - | - |
| ○ 여유자금(방송통신발전기금) | | 500,062 | 454,180 | - | - |

※ 공자기금예탁 및 여유자금은 방통위와 미래부 공동관리

2. 주요사업 결산내역

가. 기획조정실

□ 조직도 및 정원현황

< 조직도 >

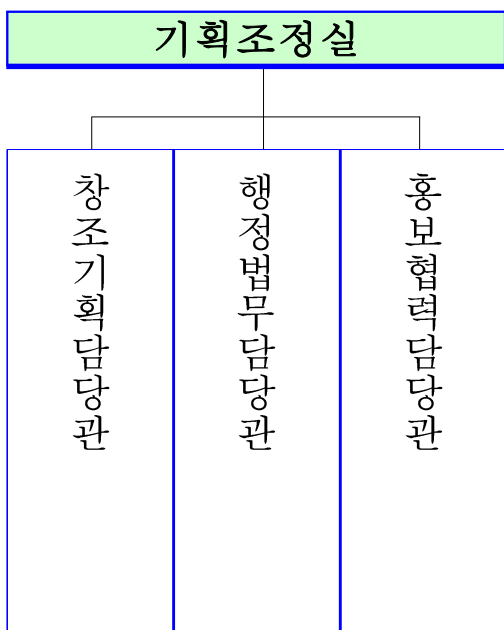

< 정원현황 >

| | |
|-------|-----|
| 총 원 | 32명 |
| 정 무 직 | - |
| 일 반 직 | 32명 |
| 별 정 직 | - |

□ 부서별 기능

| 실·국 명 | 주 요 업 무 |
|-------|--|
| 기획조정실 | <ul style="list-style-type: none"> ○ 정책 및 예산(기금포함)의 종합·조정, 조직·정원·인사 ○ 공영방송 임원 추천·임명 ○ 대국회 업무, 법무·규제개혁, 부내정보화 및 재무관리 ○ 위원회 정책 홍보 및 언론 취재활동의 지원 ○ 외국정부·국제기구 등과의 교류·협력 |

□ 사업현황

(단위 : 백만원, %)

| 사업명 | 사업비 | | | 비고 | |
|-------------------|-------|-------|------|----|----|
| | 예산현액 | 집행액 | 집행률 | | |
| 합계 | 2,175 | 2,145 | 98.6 | | |
| ① 방통융합미래전략체계연구 | 2,000 | 1,970 | 98.5 | 계속 | 기금 |
| ② 방송통신서비스 해외진출 지원 | 175 | 175 | 100 | 계속 | 기금 |

□ 사업별 집행내역

① 방통융합미래전략체계연구(계속) 2,000 → 1,970백만원

※ 2014년부터 ‘방통융합정책연구’사업으로 명칭 변경

- 방송통신 주요 정책입안 전에 전문적인 조사·연구나 관련 국내·외 사례 등을 파악하여 정책의 실효성을 확보
- 방송통신 융합 등 정책환경 변화에 따른 수요에 대응하기 위해 정책 연구과제 70건 지원
- 저술발간(1건) 및 학술행사 지원(10건)을 통해 연구성과 확산 및 저변 확대

② 방송통신서비스 해외진출 지원(계속)

175 → 175백만원

※ 2014년부터 '방송통신국제협력강화'사업으로 명칭 변경

- 방송통신 규제 분야 국제협력 인프라 구축 활동 및 MoU체결 논의 등 구체적인 협력 활동을 통한 국제협력 강화
 - 해외 방송통신 분야 양자면담 실시(15회 26개국)
 - 해외 정부·유관기관과의 방송통신 협력 네트워크 구축 및 해외 방송통신 현황 파악(9회 7개국)
 - 아리랑 TV의 미국 디렉 TV 송출 관련 협의('14.2.20 현지 송출)
 - WTO·FTA 및 미국·중국·일본 등과 방송 분야 통상 현안 대응
 - ITU 아·태 지역 규제자라운드테이블('13.10.14~15) 및 세계 사이버 스페이스 회의('13.10.16~18) 등 국제행사 관련 현안 대응

나. 방송정책국

□ 조직도 및 정원현황

< 조직도 >

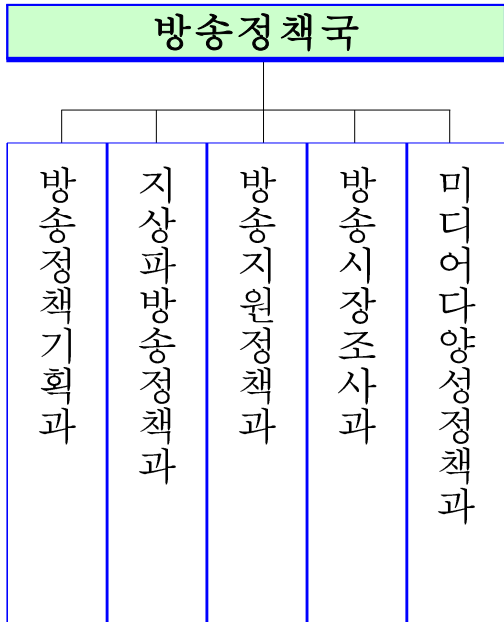

< 정원현황 >

| | |
|-------|-----|
| 총 원 | 43명 |
| 정 무 직 | - |
| 일 반 직 | 43명 |
| 별 정 직 | - |

□ 부서별 기능

| 실·국 명 | 주 요 업 무 |
|-------|---|
| 방송정책국 | <ul style="list-style-type: none"> ○ 방송서비스 기본계획 수립 및 시행 ○ 지상파방송 및 종편·보도PP 정책 ○ SO, 위성방송 허가·재허가 및 관련 법령 제·개정 사전 동의 ○ 방송사업자 시청점유율 조사·산정 ○ 방송용 주파수 관리, 방송사업자의 불공정행위 조사·제재 |

□ 사업현황

(단위 : 백만원, %)

| 사업명 | 사업비 | | | 비고 | |
|-------------------------|--------|--------|-------|----|----|
| | 예산현액 | 집행액 | 집행률 | | |
| 합계 | 93,749 | 93,710 | 99.9 | | |
| ① 방송 및 방송광고시장 공정경쟁시책 마련 | 481 | 471 | 97.9 | 신규 | 기금 |
| ② 한국방송공사 대외방송 송출지원 | 8,557 | 8,557 | 100.0 | 계속 | 일반 |
| ③ 한국교육방송공사 방송인프라 개선 | 5,000 | 5,000 | 100.0 | 계속 | 일반 |
| ④ EBS 프로그램 제작지원 | 20,089 | 20,089 | 100.0 | 계속 | 기금 |
| ⑤ 아리랑 국제방송 지원 | 30,300 | 30,300 | 100.0 | 계속 | 기금 |
| ⑥ 영어FM 라디오방송 지원 | 2,150 | 2,150 | 100.0 | 계속 | 기금 |
| ⑦ 국악방송 지원 | 3,150 | 3,150 | 100.0 | 계속 | 기금 |
| ⑧ KBS 대외방송 프로그램 제작지원 | 6,237 | 6,237 | 100.0 | 계속 | 기금 |
| ⑨ 한국교육방송공사 출자 | 15,000 | 15,000 | 100.0 | 계속 | 기금 |
| ⑩ 시청접유율 조사 | 2,500 | 2,500 | 100.0 | 계속 | 기금 |
| ⑪ 방송시장 경쟁상황 평가 | 285 | 256 | 89.8 | 계속 | 기금 |

□ 사업별 집행내역

① 방송 및 방송광고시장 공정경쟁시책 마련(신규) 481 → 471백만원

- 방송 및 방송광고 시장의 공정경쟁 확보를 위해 불공정행위와 이용자이익 침해행위에 대한 실태조사 및 상시모니터링체계 구축
 - KCA에 '방송시장 모니터링센터'를 구축·운영
 - 프로그램 사용료 감액지급 관련 시정조치, 채널편성 및 프로그램거래 불공정행위 실태점검(420개사), 방송사업자 이용약관 제도개선 조치 등

② 한국방송공사 대외방송 송출지원(계속) 8,557 → 8,557백만원

- 사회교육방송 및 대외방송의 송출비와 노후 송신기 교체비 지원
 - 5개 송신소를 통하여 중파 및 단파 채널로 사회교육방송은 총 22,265시간, 대외방송은 총 17,288시간 송출
 - 34년 이상 사용한 김제송신소 노후 송신기(100kW) 3식 교체

③ 한국교육방송공사 방송인프라 개선(계속) 5,000 → 5,000백만원

- HD 방송시스템 전환을 위한 방송시설·장비 구축비 지원
 - 28개 HD 방송시스템 전환 대상 시설 중 26개 시설의 전환 완료

④ EBS 프로그램 제작지원(계속) 20,089 → 20,089백만원

- 교육방송 프로그램의 안정적인 제공과 품질 제고를 통하여 시청자 권익 증진 및 만족도 향상
 - 유아·어린이프로그램 1,060편, 청소년프로그램 1,527편, 평생교육 프로그램 528편, 다문화가족프로그램 279편 등 3,394편 제작·방송

⑤ 아리랑 국제방송 지원(계속)

30,300 → 30,300백만원

- 전 세계를 대상으로 방송을 통해 한국에 대한 올바른 이해 증진과 국가브랜드 이미지 제고
- 7개 외국어(영어, 스페인어, 러시아어, 베트남어, 인도네시아어, 중국어, 아랍어)로 5,498편의 TV프로그램 제작·방송

⑥ 영어FM 라디오방송 지원(계속)

2,150 → 2,150백만원

- 국내 거주 외국인 및 방한 외국인을 대상으로 우리 문화와 각종 생활정보 등을 제공하여 한국에 대한 이해 증진
- 생활정보 및 현장정보, 우리나라의 문화·예술·시사·경제, 한국 바로 알리기 등의 프로그램 5,123편 제작·방송

⑦ 국악방송 지원(계속)

3,150 → 3,150백만원

- 상업방송에서 소외된 국악 및 전통문화의 방송편성으로 방송을 통한 문화의 다양성 추구하고 전통문화의 보존 및 대중화
- 전통문화와 국악관련 라디오방송 프로그램 5,445편과 영상콘텐츠 712편을 제작하여 방송 및 웹으로 제공

⑧ KBS 대외방송 프로그램 제작지원(계속)

6,237 → 6,237백만원

- 사회교육방송 및 대외방송의 프로그램 제작비 지원
- 북방동포를 대상으로 사회교육방송 27개 정규프로그램과 11개 특집프로그램을 제작·방송
- 전 세계를 대상으로 대외방송(11개 언어) 140개 정규프로그램과 12개 특집프로그램을 제작·방송

- ⑨ 한국교육방송공사 출자(계속) 15,000 → 15,000백만원
- 한국교육방송공사의 디지털 통합사옥 건립을 지원하기 위해 한국 교육방송공사에 대하여 자본금을 출자
 - 디지털 통합사옥의 기본설계를 완료하였으며, 고양시에 건축심의 및 교통심의를 신청하고 조달청에 시공사 선정 및 공사계약을 요청
- ⑩ 시청점유율 조사(계속) 2,500 → 2,500백만원
- 시청점유율 제한 규제(방송법 제69조의2)의 근거로 사용되는 방송 사업자의 시청점유율을 객관적이고 효율적으로 조사·산정
 - 지상파, SO, 위성 및 IPTV 사업자가 제공하는 실시간 텔레비전 방송채널 총 525개에 대한 시청점유율 조사 실시
- ⑪ 방송시장 경쟁상황 평가(계속) 285 → 256백만원
- 방송법 제35조의5에 따라 방송(IPTV 포함)시장의 효율적인 경쟁 체제 구축과 공정한 경쟁환경 조성을 위해 경쟁상황 평가 실시
 - 「2013년 방송시장 경쟁상황평가 추진계획」을 수립·시행하고, 평가 결과를 방송통신위원회 및 국회에 보고

다. 이용자정책국

□ 조직도 및 정원현황

< 조직도 >

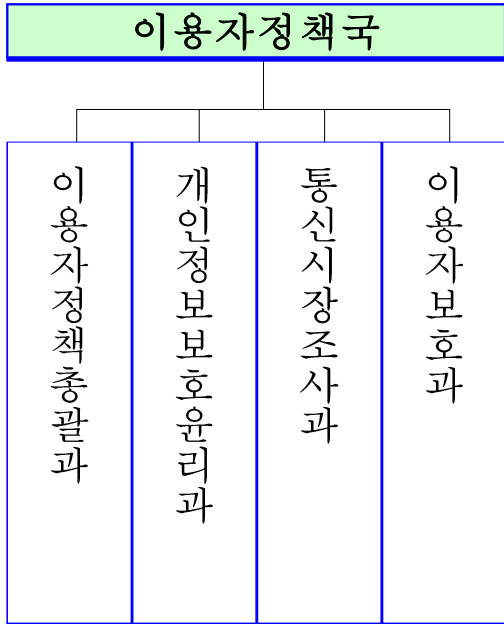

< 정원현황 >

| | |
|-------|-----|
| 총 원 | 47명 |
| 정 무 직 | - |
| 일 반 직 | 47명 |
| 별 정 직 | - |

□ 부서별 기능

| 실·국 명 | 주 요 업 무 |
|--------|--|
| 이용자정책국 | <ul style="list-style-type: none"> ○ 방송통신 이용자 보호정책 수립 ○ 통신사업자의 불공정행위 조사·제재 및 방송통신 분쟁 조정·알선 ○ 개인정보보호정책 수립·시행 및 불법유해정보 유통방지 ○ 방송통신 이용자 권익증진을 위한 제도개선 |

□ 사업현황

(단위 : 백만원, %)

| 사업명 | 사업비 | | | 비고 | |
|---------------------|--------|--------|-------|----|----|
| | 예산현액 | 집행액 | 집행률 | | |
| 합계 | 16,020 | 15,999 | 99.9 | | |
| ① 무선인터넷 과금 검증체계 운영 | 350 | 350 | 100.0 | 신규 | 일반 |
| ② 인터넷 신산업 기반구축 | 721 | 721 | 100.0 | 신규 | 기금 |
| ③ 클린스마트 모바일 환경조성 | 1,280 | 1,280 | 100.0 | 신규 | 기금 |
| ④ 공정경쟁 및 이용자보호환경 조성 | 1,354 | 1,354 | 100.0 | 계속 | 일반 |
| ⑤ 방송통신시장 환경조사 분석 | 160 | 139 | 86.9 | 계속 | 일반 |
| ⑥ 안전한 위치정보 이용환경 조성 | 600 | 600 | 100.0 | 계속 | 일반 |
| ⑦ 개인정보보호 강화 | 6,758 | 6,758 | 100.0 | 계속 | 일반 |
| ⑧ 바람직한 인터넷이용환경 조성 | 2,573 | 2,573 | 100.0 | 계속 | 일반 |
| ⑨ 불법스팸 대응체계 구축 | 2,224 | 2,224 | 100.0 | 계속 | 일반 |

□ 사업별 집행내역

- ① 무선인터넷 과금 검증체계 운영(신규) 350 → 350백만원
- 무선데이터 과금 관련 사업자의 불법행위 방지 및 이용자 피해구제 강화를 위해 무선인터넷 과금 검증체계 구축
 - 무선인터넷 과금 검증을 위한 측정 SW개발 및 시험환경 구축
- ② 인터넷 신산업 기반구축(신규) 721 → 721백만원
- 정확한 실내외 위치정보를 제공할 수 있는 플랫폼을 구축하여, 긴급구조 등 공공 목적의 위치정보 이용활성화 기반 마련
 - 이통사와 긴급구조 기관 등이 연동할 수 있는 인터페이스 규격 및 위치정보 공용 플랫폼 시스템 개발
- ③ 클린스마트 모바일 환경조성(신규) 1,280 → 1,280백만원
- 청소년의 스마트폰 유해정보 접근 방지를 위해 불법 음란사이트, 국내외 오픈마켓 등의 유해 앱/웹사이트 차단 SW 개발 보급
 - 민간 학부모 단체와 연계하여 학부모 대상 음란물 유통 방지 교육 및 차단 SW 이용·설치 교육 홍보
- ※ '경기사이버안심존' 시범사업을 통해 경기지역 41개 학교 시범서비스 시행
- 사이버폭력 예방을 위한 청소년 및 교원 대상 교육 실시
 - 사이버폭력의 심각성을 인지하여 사전 예방하고, 사이버폭력 발생시 대처 능력을 갖출 수 있도록 청소년 교육 및 교원 직무연수 실시

④ 공정경쟁 및 이용자보호 환경조성(계속) 1,354 → 1,354백만원

- 방송통신서비스별 시장 모니터링, 이용자피해예방 및 보호활동, 휴대전화 소액결제 공정거래 환경조성
 - 통신시장 주요 서비스별 가입자 실적, 지원금 등을 모니터링 하여 시장상황을 주기적으로 분석(이동전화 368회, 초고속인터넷 144회, 인터넷전화·결합상품 144회)
 - 방송통신 서비스 피해예방 강사단 구성·운영(노령층 35명, 다문화 20명, 장애인 5명) 및 피해예방교육 실시(총 598개소, 10,917명)
 - 농어촌지역 대상 '알기쉬운 방송통신서비스 안내서' 배포 및 통신피해 사례, 구제법 등 피해예방 매뉴얼 등 제작 배포
 - 사업자의 모바일 앱 결제 관련 가이드라인 준수 여부 지속 모니터링 및 자율규제 기준 마련 등 앱 마켓 모바일콘텐츠 이용자 피해예방 추진

⑤ 방송통신시장 환경조사 분석(계속) 160 → 139백만원

- 방송광고판매대행사업자 회계자료 검증, 방송사업자 재산상황 조사 및 통신사업자의 금지행위 조사를 통한 공정경쟁 촉진
 - 방송광고판매대행사 회계정리기준 마련 및 영업보고서 검증
 - 방송사업자(359개사) 재산상황 자료 검증 및 그 결과 공표
 - 금지행위 조사·단속을 통해 위반사업자에 시정조치와 과징금 부과(1,804억원)

⑥ 안전한 위치정보 이용환경 조성(계속) 600 → 600백만원

- 스마트폰 앱의 위치정보 무단수집 및 목적 외 이용 등 법규 위반 여부를 모니터링하여 위치정보 활용의 안전성 확보
- 스마트폰 앱 모니터링 시스템 구축 및 모니터링 운영을 통해 11,839개 앱 점검 및 개선 안내

⑦ 개인정보보 강화(계속) 6,758 → 6,758백만원

- 개인정보 관리 실태점검 및 개인정보보호 인식제고 등을 통해 안전한 개인정보보호 환경 조성
- 국내외 인터넷상에 불법 노출된 개인정보 검색·삭제 및 인터넷상 주민번호 수집·이용 제한을 통한 클린 인터넷 환경 조성
- 검색엔진을 통한 국내·외 인터넷 노출 주민번호 검색 및 삭제
- 삭제 협력에 미온적인 사이트에 대한 기술지원 강화
- 개인정보 침해사고 신속 대응을 위한 핫라인 운영
- P2P사이트, SNS, 이미지형태 개인정보 노출검색 및 대응 강화

⑧ 바람직한 인터넷이용환경 조성(계속) 2,573 → 2,573백만원

- 인터넷 이용자의 의식개선을 통한 건강한 인터넷 이용문화 조성을 위한 다양한 교육, 홍보·캠페인 활동 전개
- 유아, 청소년, 교원 등을 대상으로 대상별 맞춤형 인터넷윤리 교육(3~12월) 및 한국인터넷드림단 운영
- 다양한 매체(TV, 라디오, 전광판, 지하철 등)를 활용하여 건전한 인터넷 윤리의식 제고를 위한 홍보 및 캠페인 전개
- 인터넷윤리 전문가를 초청하여 제2회 국제 인터넷윤리 심포지움 개최(11월), 인터넷윤리 콘텐츠 발굴을 위한 인터넷윤리대전 개최(12월)

⑨ 불법스팸 대응체계 구축(계속)

2,224 → 2,224백만원

- 불법 스팸 신고 접수·처리 및 기술적 대응 강화를 통하여 불법 스팸 감축
 - 스팸종합 모니터링 시스템을 통해 스팸차단에 필요한 정보를 이통사 등 사업자에 제공하여 신속한 스팸 차단(6월~)
 - 스팸 전송경로 제공 사업자 대상 국내 스팸 유통현황 분석·공개 및 휴대전화·이메일 스팸 실시간 차단리스트 제공(연중)
 - 스마트폰 간편 신고 기능을 위해 전송규격 개정(12월)

라. 방송기반국

□ 조직도 및 정원현황

< 조직도 >

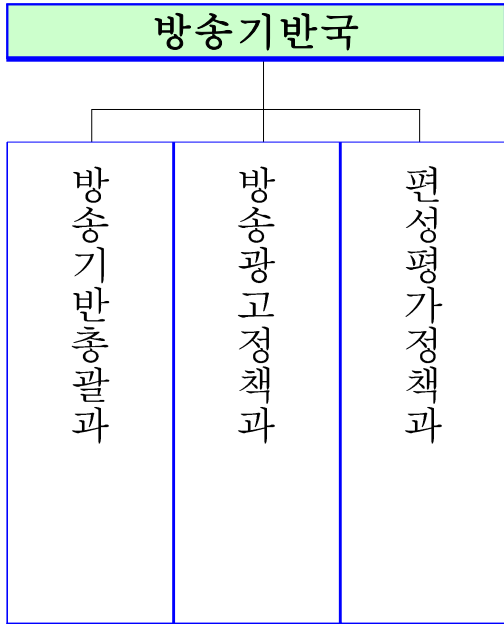

< 정원현황 >

| | |
|-------|-----|
| 총 원 | 32명 |
| 정 무 직 | - |
| 일 반 직 | 32명 |
| 별 정 직 | - |

□ 부서별 기능

| 실·국 명 | 주 요 업 무 |
|-------|--|
| 방송기반국 | <ul style="list-style-type: none"> ○ 방송언어 및 방송심의 관련 정책 수립 ○ 시청자미디어센터 운영 지원 및 방송 소외계층 지원 정책 수립 ○ 방송광고 중장기 정책 수립 및 시행, 방송광고 균형 발전 ○ 방송편성 중장기 정책 수립 및 시행, 방송평가제도 운영 |

□ 사업현황

(단위 : 백만원, %)

| 사업명 | 사업비 | | | 비고 | |
|-------------------|--------|--------|-------|----|----|
| | 예산현액 | 집행액 | 집행률 | | |
| 합계 | 67,586 | 60,627 | 89.7 | | |
| ① 소외계층 방송통신접근권 보장 | 7,244 | 7,244 | 100.0 | 계속 | 기금 |
| ② 시청자 참여프로그램 제작지원 | 1,215 | 1,215 | 100.0 | 계속 | 기금 |
| ③ 시청자권익보호활동지원 | 18,963 | 12,009 | 63.3 | 계속 | 기금 |
| ④ 언론중재위원회지원 | 9,452 | 9,452 | 100.0 | 계속 | 기금 |
| ⑤ 방송분야 시상 | 468 | 463 | 98.9 | 계속 | 기금 |
| ⑥ 방송평가 기반조성 | 908 | 908 | 100.0 | 계속 | 기금 |
| ⑦ 방송광고 기반조성 | 2,000 | 2,000 | 100.0 | 계속 | 기금 |
| ⑧ 방송통신심의위원회운영지원 | 18,028 | 18,028 | 100.0 | 계속 | 기금 |
| ⑨ 방송심의활동강화 | 9,308 | 9,308 | 100.0 | 계속 | 기금 |

□ 사업별 집행내역

① 소외계층 방송통신접근권 보장(계속) 7,244 → 7,244백만원

※ 2014년부터 ‘소외계층 방송접근권 보장’ 사업으로 명칭 변경

- 시·청각 장애인, 난청노인들이 비장애인과 동등한 조건에서 방송 매체에 접근할 수 있도록 방송수신기를 보급하고, 방송사업자의 장애인 방송 제작을 지원하여 방송소외계층의 방송접근권 보장
 - 자막방송수신기 5,247대, 화면해설방송수신기 7,083대, 난청노인용 수신기 2,568대 보급
 - 지상파방송사, 종합유선방송사, 방송채널사용사업자 등 총 118개사에 장애인방송(자막·수화·화면해설) 제작 지원(35억원)

② 시청자 참여프로그램 제작 지원(계속) 1,215 → 1,215백만원

※ 2014년부터 ‘시청자방송참여 활성화 지원’ 사업으로 명칭 변경되며,

- ‘시청자권익보호활동지원’ 세부사업인 ‘시청자평가원 지원’이 ‘시청자 방송참여 활성화 지원’ 세부사업으로 변경
- 시청자가 제작 주체가 되어 사회적인 이슈에 대한 자신의 의견을 직접 표현할 수 있는 기회 제공을 통하여 시청자 권익증진 및 방송의 공익성·다양성 확보
 - 방송매체별 시청자 참여프로그램 총 2,720편(지상파 1,321편, 종합유선방송 1,263편, 위성방송 136편)에 대한 방송채택료 지원

③ 시청자 권익보호 활동 지원(계속) 18,963 → 12,009백만원

- 시청자미디어센터 운영지원 : 지역 시청자 및 소외계층 대상으로 미디어제작·활용, 방송시설·장비 대여, 지역방송사의 장애인 방송 제작 등을 지원
 - 시청자미디어센터 '13년 이용 연인원 : 275,298명
 - 센터 지원을 통한 시청자참여프로그램 방송편수 : 539편
 - 경남·전남 지역 방송사의 장애인방송 제작지원 : 245편(총5,714분)
- 시청자미디어센터 설립
 - 대전, 강원, 인천 시청자미디어센터 설립을 위한 지자체 협력체 구성 및 MOU 체결 (지자체 : 운영비 40% 매칭, 센터 구축건물 임차 제공)
 - 외부 자문단을 통한 전문성 제고 및 조달청 입찰의뢰를 통한 업체 선정의 공정성 확보
 - 구축·감리업체 선정 및 구축공사 시행
- 미디어교육 및 시청자권익증진 활동지원
 - 강사양성 교재개발 미디어교육 단체 활동 및 방송환경 조사 지원 : 31개 단체
 - 방과 후 미디어교육 지원 : 32개 학교
 - 미디어 역기능 예방 동영상 교재 개발 및 방과 후 미디어교육 강사 양성 지원 : 85명/부산, 광주, 서울 등 6개 지역
- 시청자평가원 활동 지원 : 방송접근권 보장 및 방송비평 활동 지원을 위해 시청자평가원을 운영하는 KBS, MBC, SBS, YTN, 경기FM, YTN DMB, 한국DMB, U1미디어, OBS, tbs-eFM, 부산영어FM, 뉴스Y, YTN라디오, JTBC, TV조선, MBN, 채널A 등 17개 방송사 지원

④ 언론중재위원회 지원(계속) 9,452 → 9,452백만원

- 언론분쟁 조정신청 2,433건, 상담 2,746건, 교육 173회 처리
 - 2013년 언론중재위원회가 처리한 언론조정신청사건은 2,433건이며, 이 가운데 방송과 통신, 인터넷뉴스서비스 등 방송, 인터넷 기반 매체를 상대로 한 조정신청사건은 1,899건으로 전체 조정신청사건의 78.1%에 달함
 - 언론피해상담 2,746건을 처리하였으며, 언론사, 대학, 예비 법조인 등을 대상으로 언론피해 및 예방 교육을 173회 실시함

⑤ 방송분야 시상(계속) 468 → 463백만원

- 공신력 있는 정부기관이 우수프로그램을 선정·시상함으로써 방송 제작인들의 창작의욕을 고취시키고 방송콘텐츠 제작활동을 활성화 하여 시청자 만족도 향상 및 방송콘텐츠 산업발전 도모
 - 방송통신위원회 방송대상 : 방송인들의 창작의욕을 고취시키고 방송프로그램의 질적 향상을 도모하고자 방송프로그램 분야(대상 1점, 우수상 6개분야 12점) 및 특별상 분야(5점)을 시상
 - 이달의 좋은 프로그램 : TV, 라디오 등 방송매체별 4개 부문에 대하여 매월 방송된 프로그램 중 총 72편을 ‘이달의 좋은 프로그램’ 으로 선정·시상

⑥ 방송평가 기반조성(계속) 908 → 908백만원

- 방송평가 결과를 재허가(재승인) 심사(35~40%)에 반영하여 방송의 공적 책임 확보 및 질적 수준 향상

<방송사 재허가·재승인 심사에 평가결과 반영 사례>

| | |
|------|--|
| 2013 | <ul style="list-style-type: none"> ▪ 지상파TV : KBS 등 37개사 261개 채널('13.12.9) OBS경인TV('13.12.27) ▪ SO : 현대HCN포항방송('13.6.12) |
|------|--|

- 방송평가 내용영역에 시청자 만족도 조사 결과를 반영하여 방송사의 방송프로그램 질적 향상 유도

※ '13년, 지상파방송 1,000점 만점에 70점(7%), 종편PP 700점 만점에 35점(5%) 반영

- 방송매체 이용행태 등 조사결과는 방송정책 수립의 기초자료로 활용하고 통계청 국가통계포털(KOSIS) 등의 홈페이지를 통해 공공기관 및 민간기업에 제공
- 방송콘텐츠 경쟁력 평가를 통해 관련 산업발전 및 방송시장 활성화 유도
- 방송프로그램 편성현황 자료의 체계적 수집·분석 및 편성규제 개선

⑦ 방송광고기반조성(계속)

2,000 → 2,000백만원

- 방송광고 산업발전 기반조성을 위해 광고와 관련 각종 자료를 DB화하여 광고계, 학계, 방송사 등에 웹서비스 등을 통해 제공
 - 광고정보센터 광고물 DB 구축 완료 : 25,903건
 - 방송광고 온·오프라인 교육 : 신규 온라인 강좌 4개 과정(407명), 오프라인 강좌 10개 과정(293명) 개설·운영
 - 디지털광고 표준화 관련 보고서 발간(4종) 및 컨퍼런스 개최(약 1,300명 참석)

⑧ 방송통신심의위원회 운영 지원(계속)

18,028 → 18,028백만원

- 인건비, 기본경비 등 지원을 통해 방송통신심의위원회의 원활한 업무수행 및 근무환경 조성 지원
 - 방송통신심의위원회 전체회의(24회), 상임위원회(20회) 개최 등 체계적인 준비와 원활한 진행을 통해 법정직무의 효과적 수행
 - 정보공개서비스 운영을 통해 대국민 행정의 투명성 제고 등
(정보공개 접수 및 통보 : 29건<'13. 1. 1. ~ '13. 12. 31.>)

⑨ 방송심의활동 강화(계속)

9,308 → 9,308백만원

※ 2014년부터 '방송통신심의활동 강화'사업으로 명칭 변경

- 방송내용의 공정성 및 공공성 심의, 건전한 미디어 환경 조성, 불법·유해정보 심의 등 수행
 - 방송 프로그램 내용심의를 통한 시청자 권익보호(심의의결 - 과징금13건, 법정제재 464건, 권고 418건, 의견제시 96건, 문제없음 92건)
 - 선거방송심의위원회 구성·운영을 통한 선거방송의 공정성 확보(상반기 재·보궐선거<13.2.23.~'13.5.24.>, 하반기 재·보궐선거<13.8.31.~'13.11.29.>)
 - 통신심의를 통한 이용자 권익 보호(심의의결 - 삭제 22,986건, 이용해지 16,914건, 접속차단 62,658건, 청소년유해매체물 결정 397건 등)
 - 명예훼손 분쟁조정(명예훼손 분쟁조정 53건, 이용자 정보의 제공 청구 245건)
 - 그 외 청소년 유해정보 필터링 S/W 보급·홍보를 통한 유해정보 차단 건전한 미디어 이용 환경 조성 캠페인 광고(라디오·온라인·지하철) 실시, ITU·INHOPE 등 국제기구 활동 등을 통한 국제공조체계 강화